

Gesamtabschluss 2013



NEUSS.DE

STADT  NEUSS

Stadt Neuss
Gesamtabschluss zum 31. Dezember 2013

Gliederungsübersicht

	Seite
Aufstellungsvermerk	3
Bestätigungsvermerk	3
Gesamtbilanz	4
Gesamtergebnisrechnung	7
Gesamtanhang	9
Gesamtlagebericht	58

Aus rechentechnischen Gründen können in den Tabellen und textlichen Erläuterungen
Rundungsdifferenzen in Höhe von +/- einer Einheit (€, % usw.) auftreten.

Aufstellungsvermerk

Der Entwurf des Gesamtabchlusses der Stadt Neuss zum 31. Dezember 2013 wird gemäß § 116 Abs. 5 GO NRW i.V.m. § 95 Abs. 3 GO NRW aufgestellt.

Neuss, 08. November 2016

gez. Frank Gensler

Stadtkämmerer und Erster Beigeordneter

Bestätigungsvermerk

Der Entwurf des Gesamtabchlusses der Stadt Neuss zum 31. Dezember 2013 wird gemäß § 116 Abs. 5 GO NRW i.V.m. § 95 Abs. 3 GO NRW hiermit bestätigt.

Neuss, 10. November 2016

gez. Reiner Breuer

Bürgermeister

Gesamtbilanz 31. Dezember 2013

Konzern Stadt Neuss		31.12.2013	31.12.2012
AKTIVA		€	T€
1 ANLAGEVERMÖGEN		2.438.812.192,41	2.435.849
1.1	Immaterielle Vermögensgegenstände	6.105.545,58	<u>6.014</u>
1.2	Sachanlagen	2.222.234.632,69	<u>2.222.266</u>
1.2.1	Unbebaute Grundstücke und grundstücksgleiche Rechte	195.468.496,81	198.294
1.2.1.1	Grünflächen	91.815.247,00	90.812
1.2.1.2	Ackerland	36.128.399,12	36.615
1.2.1.3	Wald, Forsten	6.777.376,84	6.833
1.2.1.4	Sonstige unbebaute Grundstücke	60.747.473,85	64.033
1.2.2	Bebaute Grundstücke und grundstücksgleiche Rechte	1.082.139.379,77	1.087.043
1.2.2.1	Grundstücke mit Kinder- und Jugendeinrichtungen	32.480.594,91	30.556
1.2.2.2	Grundstücke mit Schulen	261.756.011,17	271.612
1.2.2.3	Grundstücke mit Wohnbauten	410.329.621,33	405.071
1.2.2.4	Grundstücke mit Krankenhäusern	78.428.490,97	79.047
1.2.2.5	Grundstücke mit Sozialen Einrichtungen	12.536.816,19	12.676
1.2.2.6	Grundstücke mit Sportstätten	14.715.307,18	15.236
1.2.2.7	Grundstücke mit sonstigen Dienst-, Geschäfts- und Betriebsgebäuden	271.892.538,02	272.844
1.2.3	Infrastrukturvermögen	830.330.856,74	830.506
1.2.3.1	Grund und Boden des Infrastrukturvermögens	64.168.821,90	64.093
1.2.3.2	Brücken und Tunnel	61.453.735,56	57.879
1.2.3.3	Gleisanlagen mit Streckenaur. und Sicherheitsanl.	8.583.983,00	9.061
1.2.3.4	Entwässerungs- und Abwasserbeseitigungsanlagen	327.308.369,79	330.575
1.2.3.5	Straßennetz mit Wegen, Plätzen u. Verkehrsl.anl.	213.489.558,59	216.685
1.2.3.6	Stromversorgungsanlagen	44.456.918,34	45.097
1.2.3.7	Gasversorgungsanlagen	41.572.320,47	42.014
1.2.3.8	Wasserversorgungsanlagen	18.655.587,34	19.409
1.2.3.9	Sonstige Bauten des Infrastrukturvermögens	50.641.561,75	45.693
1.2.4	Bauten auf fremdem Grund und Boden	3.806.520,58	3.891
1.2.5	Kunstgegenstände, Kulturdenkmäler	10.370.208,63	10.347
1.2.6	Maschinen und technische Anlagen, Fahrzeuge	15.652.409,02	16.234
1.2.7	Betriebs- und Geschäftsausstattung	28.408.721,95	30.180
1.2.8	Geleistete Anzahlungen und Anlagen im Bau	56.058.039,19	45.770
1.3	Finanzanlagen	210.472.014,14	<u>207.569</u>
1.3.1	Anteile an verbundenen Unternehmen	4.551.235,56	5.113
1.3.2	Anteile an assoziierten Unternehmen	133.178.771,96	135.841
1.3.3	Übrige Beteiligungen	31.784.265,82	30.903
1.3.4	Sondervermögen	25.851.935,13	25.852
1.3.5	Wertpapiere des Anlagevermögens	11.394.689,67	5.906
1.3.6	Ausleihungen	3.711.116,00	3.954
2 UMLAUFVERMÖGEN		205.171.609,47	201.778
2.1	Vorräte	41.728.379,41	<u>38.440</u>
2.1.1	Roh-, Hilfs- u. Betriebsstoffe, Fertigungsmaterial	5.104.156,33	5.261
2.1.2	Waren und Verkaufsgrundstücke	12.422.581,63	13.209
2.1.3	Unfertige Erzeugnisse, unfertige Leistungen	22.108.010,14	18.288
2.1.4	Fertige Erzeugnisse	0,00	286
2.1.5	Geleistete Anzahlungen für Vorräte	2.093.631,31	1.396
2.2	Forderungen und sonstige Vermögensgegenstände	86.971.025,61	<u>100.094</u>
2.2.1	Öffentlich-rechtliche Forderungen und Forderungen aus Transferleistungen	22.872.548,87	26.405
2.2.2	Privatrechtliche Forderungen	54.857.970,99	54.430
2.2.3	Sonstige Vermögensgegenstände	9.240.505,75	19.259
2.3	Wertpapiere des Umlaufvermögens	32.094.088,83	<u>36.758</u>
2.4	Liquide Mittel	44.378.115,62	<u>26.485</u>
3 AKTIVE RECHNUNGSABGRENZUNG		9.759.993,58	6.630
BILANZSUMME		2.653.743.795,46	2.644.257

Gesamtbilanz 31. Dezember 2013

Konzern Stadt Neuss		31.12.2013	31.12.2012
PASSIVA		€	T€
1. EIGENKAPITAL		898.385.514,18	889.892
1.1 Allgemeine Rücklage		829.398.881,62	<u>837.625</u>
1.1.1 Allgemeine Rücklage	809.562.474,47		822.417
1.1.2 Kapitalrücklage	159.515,99		160
1.1.3 Gewinnrücklagen	22.442.967,01		17.814
1.1.4 Verrechneter Geschäfts- oder Firmenwert	-2.766.075,85		-2.766
1.2 Sonderrücklagen		205.008,29	<u>191</u>
1.3 Ausgleichsrücklage		0,00	<u>8.639</u>
1.4 Ergebnisvorträge		6.967.011,28	<u>4.245</u>
1.5 Gesamtjahresüberschuss/-fehlbetrag, Konzernanteil		13.338.933,09	<u>-10.352</u>
1.6 Ausgleichsposten für Anteile anderer Gesellschafter		48.475.679,90	<u>49.545</u>
2. PASSIVISCHER UNTERSCHIEDSBETRAG AUS DER KAPITALKONSOLIDIERUNG		19.436.573,03	20.580
3. SONDERPOSTEN		293.286.424,84	286.538
3.1 Sonderposten für Zuwendungen		213.599.469,13	<u>208.535</u>
3.2 Sonderposten für Beiträge		75.659.611,80	<u>75.023</u>
3.3 Sonderposten für den Gebührenaussgleich		3.747.888,03	<u>2.695</u>
3.4 Sonstige Sonderposten		279.455,88	<u>285</u>
4. RÜCKSTELLUNGEN		410.545.389,78	396.140
4.1 Pensionsrückstellungen		289.995.147,93	<u>278.627</u>
4.2 Instandhaltungsrückstellungen		7.722.821,60	<u>9.441</u>
4.3 Steuerrückstellungen		12.571.831,41	<u>9.817</u>
4.4 Sonstige Rückstellungen		100.255.588,84	<u>98.256</u>
5. VERBINDLICHKEITEN		1.027.246.575,56	1.048.041
5.1 Verbindlichkeiten aus Krediten für Investitionen		851.630.577,48	<u>875.448</u>
5.1.1 Verb. aus Krediten für Invest. von verbundenen Unternehmen	0,00		140
5.1.2 Verb. aus Krediten für Invest. vom öffentlichen Bereich	306.612.888,94		466.483
5.1.3 Verb. aus Krediten für Invest. von Kreditinstituten	206.900.035,18		7.750
5.1.4 Sonstige Verbindlichkeiten aus Krediten für Investitionen	338.117.653,36		401.076
5.2 Verb. aus Krediten zur Liquiditätssicherung		43.799.870,08	<u>55.781</u>
5.3 Verbindlichkeiten aus Vorgängen, die Kreditaufnahmen wirtschaftlich gleichkommen		3.430.481,02	<u>3.604</u>
5.4 Verbindlichkeiten aus Lieferungen und Leistungen		46.296.915,40	<u>35.608</u>
5.5 Verbindlichkeiten aus Transferleistungen		2.188.368,26	<u>2.097</u>
5.6 Sonstige Verbindlichkeiten		58.149.949,85	<u>60.514</u>
5.7 Erhaltene Anzahlungen		21.750.413,47	<u>14.990</u>
6. PASSIVE RECHNUNGSABGRENZUNG		4.843.318,07	3.066
BILANZSUMME		2.653.743.795,46	2.644.257

Gesamtergebnisrechnung 2013

Konzern Stadt Neuss	2013	2012
ERTRAGS- UND AUFWANDSARTEN	€	T€
01 Steuern und ähnliche Abgaben	270.995.638,01	254.829
02 Zuwendungen und allgemeine Umlagen	56.391.677,46	42.369
03 Sonstige Transfererträge	1.734.131,66	2.119
04 Öffentlich-rechtliche Leistungsentgelte	73.273.815,53	71.053
05 Privatrechtliche Leistungsentgelte	374.660.346,53	364.323
06 Kostenerstattungen und Kostenumlagen	8.328.958,47	8.811
07 Sonstige ordentliche Erträge	50.769.247,26	62.859
08 Aktivierte Eigenleistungen	1.979.737,11	2.023
09 Bestandsveränderungen	9.034.335,24	3.056
10 Ordentliche Gesamterträge	847.167.887,27	811.442
11 Personalaufwendungen	193.443.586,41	195.798
12 Versorgungsaufwendungen	10.360.601,19	10.951
13 Aufwendungen für Sach- und Dienstleistungen	222.526.160,59	218.993
14 Bilanzielle Abschreibungen	77.531.994,53	80.495
15 Transferaufwendungen	183.631.954,40	177.524
16 Sonstige ordentliche Aufwendungen	112.961.267,88	104.280
17 Ordentliche Gesamtaufwendungen	800.455.565,00	788.041
18 Ordentliches Gesamtergebnis	46.712.322,27	23.401
19 Erträge aus der Gewinnabführung/Verlustübernahme	0,00	7
20 Beteiligungserträge	3.883.579,46	3.213
21 Zinserträge	468.669,52	1.455
22 Sonstige Finanzerträge	931.906,78	867
23 Gesamtfinanzerträge	5.284.155,76	5.542
24 Zinsaufwendungen	31.704.598,84	32.711
25 Gesamtfinanzaufwendungen	31.704.598,84	32.711
26 Ergebnis aus der Beteiligung an assoziierten Betrieben	-1.109.093,02	-996
27 Gesamtfinanzergebnis	-27.529.536,10	-28.165
28 Gesamtergebnis der laufenden Geschäftstätigkeit	19.182.786,17	-4.764
29 Außerordentliche Gesamtaufwendungen	486.445,53	8
30 Außerordentliches Gesamtergebnis	-486.445,53	-8
31 Gesamtjahresüberschuss/-fehlbetrag	18.696.340,64	-4.772
32 Anderen Gesellschaftern zuzurechnendes Ergebnis	-5.357.407,55	-5.580
33 Gesamtjahresüberschuss/-fehlbetrag, Konzernanteil	13.338.933,09	-10.352
<i>Nachrichtlicher Ausweis nach § 49 Abs.3 i.V.m. § 38 Abs. 3 GemHVO:</i>		
Unmittelbare Verrechnung von Erträgen und Aufwendungen mit der Allgemeinen Rücklage		
34 Verrechnete Erträge bei Vermögensgegenständen nach § 90 Abs. 3 Satz 1 GemHVO	1.094.732,65	
35 Verrechnete Aufwendungen bei Vermögensgegenständen nach § 90 Abs. 3 Satz 1 GemHVO	435.230,04	
36 Verrechnete Aufwendungen bei Finanzanlagen	4.401.114,79	
37 Verrechnete Erträge und Aufwendungen nach § 43 Abs. 3 GemHVO	-3.741.612,18	

Stadt Neuss
Gesamtabschluss zum 31. Dezember 2013

Gesamtanhang

Stadt Neuss

Gesamtabschluss zum 31. Dezember 2013

	Seite
1 Allgemeine Hinweise.....	12
1.1 Konsolidierungskreis.....	13
1.2 Bilanzierungs- und Bewertungsmethoden.....	19
1.3 Konsolidierungsmethoden.....	20
1.3.1 Kapitalkonsolidierung.....	20
1.3.2 Schuldenkonsolidierung.....	22
1.3.3 Aufwands- und Ertragskonsolidierung.....	23
1.3.4 Zwischenergebniseliminierung.....	23
2 Erläuterungen zur Gesamtbilanz.....	25
A AKTIVA.....	25
A.1 Anlagevermögen.....	25
A.1.1 Immaterielle Vermögensgegenstände.....	25
A.1.2 Sachanlagevermögen.....	25
A.1.2.1 Unbebaute Grundstücke und grundstücksgleiche Rechte.....	26
A.1.2.2 Bebaute Grundstücke und grundstücksgleiche Rechte.....	26
A.1.2.3 Infrastrukturvermögen.....	26
A.1.2.4 Bauten auf fremden Grund und Boden.....	27
A.1.2.5 Kunstgegenstände, Kulturdenkmäler.....	27
A.1.2.6 Maschinen und technische Anlagen, Fahrzeuge.....	27
A.1.2.7 Betriebs- und Geschäftsausstattung.....	27
A.1.2.8 Geleistete Anzahlungen und Anlagen im Bau.....	28
A.1.3 Finanzanlagevermögen.....	29
A.1.3.1 Anteile an verbundenen Unternehmen.....	29
A.1.3.2 Anteile an assoziierten Unternehmen.....	29
A.1.3.3 Übrige Beteiligungen.....	30
A.1.3.4 Sondervermögen.....	30
A.1.3.5 Wertpapiere des Anlagevermögens.....	31
A.1.3.6 Ausleihungen.....	31
A.2 Umlaufvermögen.....	32
A.2.1 Vorräte.....	32
A.2.2 Forderungen und sonstige Vermögensgegenstände.....	34
A.2.3 Wertpapiere des Umlaufvermögens.....	35
A.2.4 Liquide Mittel.....	35
A.3 Aktive Rechnungsabgrenzung.....	35

	Seite
P PASSIVA	36
P.1 Eigenkapital	36
P.2 Passivischer Unterschiedsbetrag aus der Kapitalkonsolidierung	38
P.3 Sonderposten.....	38
P.4 Rückstellungen	39
P.5 Verbindlichkeiten.....	42
P.6 Passive Rechnungsabgrenzung.....	43
3 Weitere Angaben	44
3.1 Haftungsverhältnisse.....	44
3.2 Sonstige finanzielle Verpflichtungen.....	45
4 Erläuterungen zur Gesamtergebnisrechnung.....	46
4.1 Gesamtergebnis der laufenden Geschäftstätigkeit	46
4.1.1 Ordentliches Gesamtergebnis	46
4.1.2 Gesamtfinanzergebnis.....	49
4.2 Außerordentliches Gesamtergebnis	51
5 Erläuterungen zur Kapitalflussrechnung.....	51
6 Anlagen	53
6.1 Kapitalflussrechnung.....	53
6.2 Gesamtforderungsspiegel	54
6.3 Gesamtverbindlichkeitenspiegel.....	54
6.4 Gesamtanlagenspiegel	55

1 Allgemeine Hinweise

Mit der Einführung des Neuen Kommunalen Finanzmanagements (NKF) zum 1. Januar 2005 hat die Stadt Neuss jährlich zum Stichtag 31. Dezember einen an handelsrechtliche Vorschriften angelehnten Gesamtabschluss aufzustellen. Dazu wird unter der Fiktion der wirtschaftlichen Einheit aus den Einzelabschlüssen der Kernverwaltung und der verselbstständigten Aufgabenbereiche ein eigenständiger Abschluss abgeleitet, der umfassend ein der tatsächlichen Aufgabenerledigung entsprechendes Bild über die wirtschaftliche Lage und die Entwicklung des gesamten Konzerns „Stadt Neuss“ vermittelt.

Der Gesamtabschluss besteht gemäß § 116 Abs. 1 GO NRW und § 49 Abs. 1 GemHVO NRW aus folgenden Bestandteilen:



Abb. 1: Bestandteile des Gesamtabschlusses

Darüber hinaus sind dem Gesamtabschluss nach §§ 116 Abs. 1, § 117 Abs. 1 GO NRW und § 49 Abs. 2 GemHVO NRW folgende Unterlagen beizufügen:

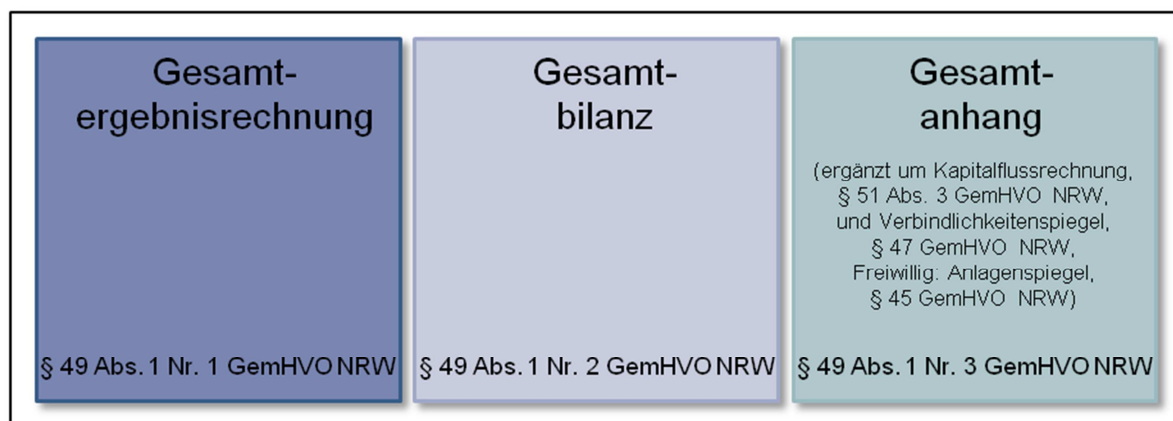

Abb. 2: Ergänzende Unterlagen zum Gesamtabschluss

Der vorliegende Gesamtanhang als Teil des Gesamtabschlusses enthält in Anlehnung an die Vorschriften über das kaufmännische Rechnungswesen besondere Erläuterungen und Zusatzinformationen, die neben der Beschreibung eine Ergänzung und Entlastung von Bilanz und Ergebnisrechnung bezwecken und deren Interpretation unterstützen sollen, um ein besseres Verständnis einzelner Sachverhalte zu erreichen.

Die Erläuterungen zu einzelnen Posten der Gesamtbilanz, den Positionen der Gesamtergebnisrechnung, der gewählten Bilanzierungs- und Bewertungsmethoden sowie angewandter vom NKF-Modellprojekt Gesamtabschluss des Landes NRW empfohlenen rechnungslegungsbezogenen Erleichterungen sind in den folgenden Erläuterungen den einzelnen Gesamtbilanz- bzw. Gesamtergebnisrechnungspositionen zugeordnet.

Dem Gesamtanhang ist eine Kapitalflussrechnung unter Beachtung des Deutschen Rechnungslegungsstandards Nr. 2 (DRS 2) sowie ein Gesamtverbindlichkeitspiegel beizufügen. Um das zu vermittelnde Bild der Vermögens- und Schuldenlage klar und verständlich darzustellen, empfiehlt das NKF-Modellprojekt Gesamtabschluss des Landes NRW dem Gesamtanhang darüber hinaus einen Gesamtanlagenspiegel beizufügen. Die Stadt Neuss hat den Gesamtanhang sowohl um einen Gesamtanlagenspiegel als auch um einen Gesamtforderungsspiegel ergänzt.

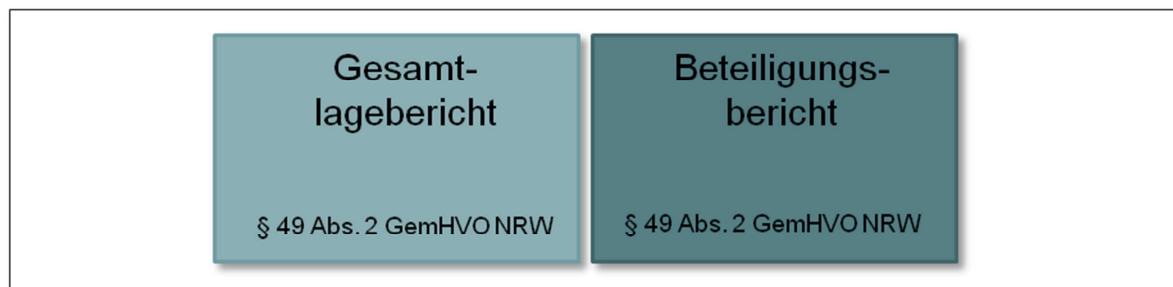
Der Beteiligungsbericht wurde bis zur Aufstellung des ersten Gesamtabschlusses entsprechend den Bestimmungen des § 112 Abs. 3 der GO NRW in der bis zum 31.12.2004 geltenden Fassung erstellt. Zum Abschlussstichtag 31.12.2013 wurden die Informationspflichten in Form des Bands 2 des Haushaltsplanes 2015 erfüllt.

Der vorliegende Gesamtabschluss zum 31.12.2013 wurde unter Beachtung der Vorschriften der §§ 49 ff. GemHVO NRW i.V.m. §§ 300 – 309, 311 und 312 HGB, der Grundsätze ordnungsmäßiger Buchführung sowie der Grundsätze ordnungsmäßiger Konzernrechnungsvollständig aufgestellt. Alle Verweise auf Vorschriften des Handelsgesetzbuches finden nach § 49 Abs. 4 GemHVO NRW Anwendung in der Fassung des Handelsgesetzbuches vom 10. Mai 1897 (RGBl. S. 105), zuletzt geändert durch Gesetz vom 25. Mai 2009 (BGBl. I S. 1102).

Die Vereinheitlichung von Ausweis, Ansatz und Bewertung, die Aufdeckung stiller Reserven und Lasten im Erstkonsolidierungszeitpunkt sowie die Kapital-, Schulden-, Aufwands- und Ertragskonsolidierung wurde mit der Konsolidierungssoftware „DOPPIK *al dente!*“ vorgenommen. Für den Konzern „Stadt Neuss“ und seine vollkonsolidierten verselbstständigten Aufgabenbereiche entspricht das Haushaltsjahr bzw. Geschäftsjahr dem Kalenderjahr. Alle Betragsangaben im Gesamtanhang erfolgen in T€ oder Mio €.

1.1 Konsolidierungskreis

Zweck der Abgrenzung des Konsolidierungskreises ist die Identifizierung und Festlegung derjenigen verselbstständigten Aufgabenbereiche der Stadt Neuss, die neben der Kernverwaltung in den Gesamtabschluss einzubeziehen sind. Das Haushaltsrecht enthält dazu in Anlehnung an das handelsrechtliche Stufenkonzept folgende Bestimmungen:

- ▶ Verselbstständigte Aufgabenbereiche in öffentlich-rechtlicher Organisationsform werden im Rahmen der Vollkonsolidierung in den Gesamtabschluss einbezogen, § 50 Abs. 1 GemHVO NRW;
- ▶ Verselbstständigte Aufgabenbereiche des privaten Rechts, die unter der einheitlichen Leitung oder einem beherrschenden Einfluss der Kommune stehen, werden ebenfalls im Rahmen der Vollkonsolidierung in den Gesamtabschluss einbezogen, § 50 Abs. 2 GemHVO NRW;
- ▶ Verselbstständigte Aufgabenbereiche unter maßgeblichem Einfluss der Kommune werden "At Equity" (Equity-Methode) in den Gesamtabschluss einbezogen, § 50 Abs. 3 GemHVO NRW.

Sofern verselbstständigte Aufgabenbereiche für die Vermittlung eines den tatsächlichen Verhältnissen entsprechenden Bildes der Vermögens-, Schulden-, Ertrags- und Finanzlage des Konzerns „Stadt Neuss“ von untergeordneter Bedeutung sind, brauchen sie nicht in den Konsolidierungskreis einbezogen zu werden (§ 116 Abs. 3 GO NRW).



Abb. 3: Stufenkonzept der Konsolidierung

Zur Bestimmung des Konsolidierungskreises der Stadt Neuss wurde neben dem Beteiligungsbericht auch die systematische Gliederung des Finanzanlagevermögens im Jahresabschluss der Stadt Neuss zum 31.12.2013 analysiert.

Bei der Ermittlung der voll zu konsolidierenden Betriebe hat sich die Stadt Neuss zunächst an den Stimmrechtsverhältnissen nach dem Control-Konzept orientiert. Die Beteiligungsquoten konnten der Beteiligungsstruktur aus dem Beteiligungsbericht entnommen werden. Bei den Gesellschaften, deren Beteiligungsquote mindestens 50,1% betrug, wurde geprüft, ob das Stimmrechtsverhältnis der Beteiligungsquote entspricht. Dies konnte anhand der Dokumentation in den Beteiligungsakten verifiziert werden, die entsprechenden Gesellschaften konnten unkritisch in den Vollkonsolidierungskreis übernommen werden. Bei einer Beteiligungsquote von genau 50% wurde anhand der Gesellschaftsverträge entschieden, wie zu konsolidieren ist. Dabei waren insbesondere die Finanzierung der betroffenen Unternehmen, besondere Stimmrechte sowie sonstige Bestimmungen zur Erlangung eines beherrschenden Einflusses von Bedeutung.

Zur Ermittlung der Betriebe, die nach der Equity-Methode konsolidiert werden, hat sich die Stadt Neuss vorrangig an den Stimmrechtsverhältnissen orientiert. Betriebe, an denen die Stadt Neuss unmittelbar oder mittelbar 20,0% bis unter 50,0% der Anteile hält, wurden zunächst den assoziierten Unternehmen zugeordnet. Darüber hinaus wurde anhand der Gesellschaftsverträge und sonstiger Unterlagen geprüft, ob auf die hier eingeordneten Unternehmen ein maßgeblicher Einfluss seitens der Stadt Neuss ausgeübt werden kann.

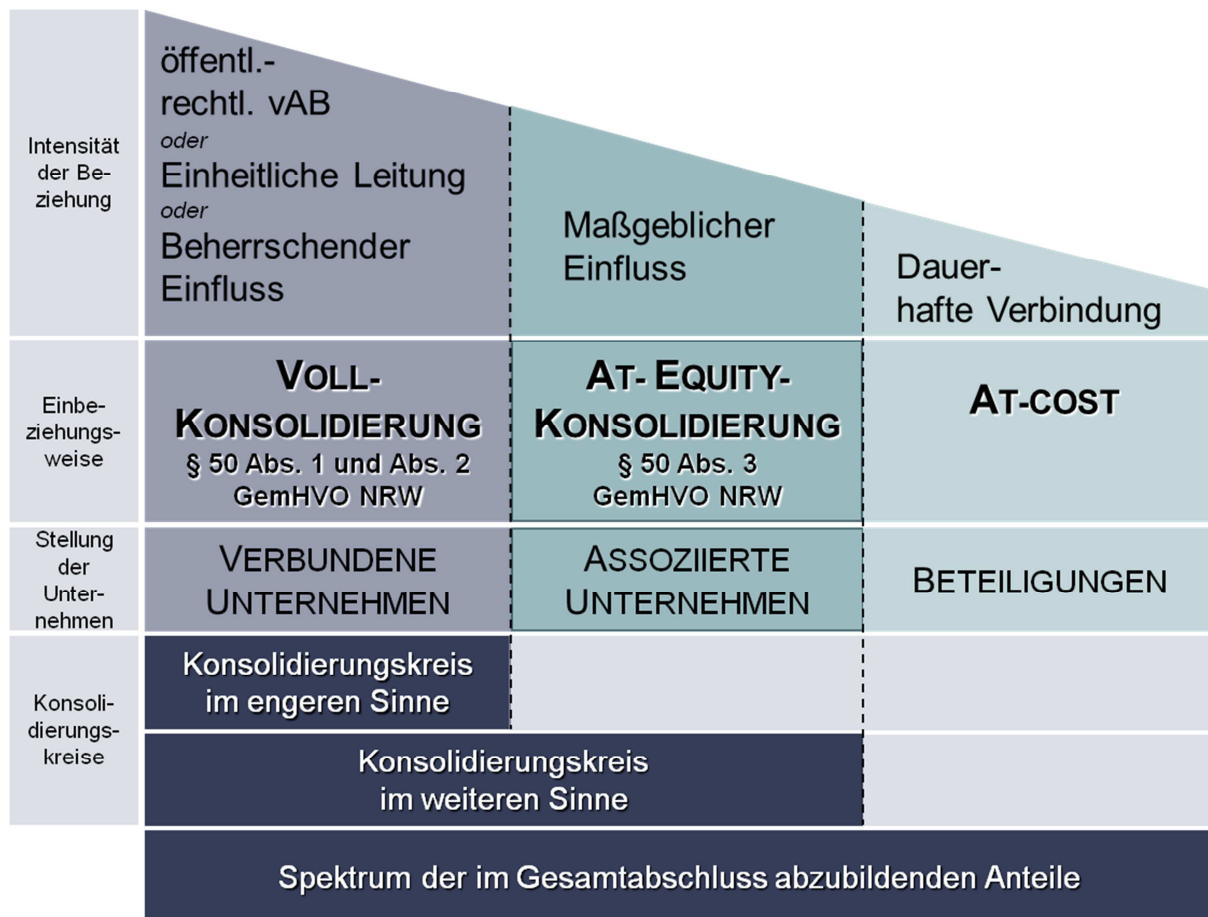
Alle kommunalen Betriebe, an denen die Stadt Neuss mit einer Beteiligungsquote von weniger als 20% beteiligt ist, werden zu fortgeführten Anschaffungskosten bewertet. Im Rahmen der Prüfung der At-Cost-Beteiligungen wurde ausgeschlossen, dass bei diesen Be-

etrieben ein maßgeblicher oder beherrschender Einfluss bzw. eine besondere Beteiligungsabsicht seitens der Stadt Neuss besteht. Die Stadt Neuss behandelt alle Betriebe mit einer Beteiligungsquote von unter 20% als Beteiligungen, die mit ihren fortgeführten Anschaffungskosten in die Gesamtbilanz zu übernehmen sind. Diese werden im Konsolidierungskreis im engeren Sinne nicht dargestellt.

Da gem. § 116 Abs. 3 GO NRW ein Betrieb nicht in den Gesamtabchluss einbezogen werden muss, wenn er für die Vermittlung eines den tatsächlichen Verhältnissen entsprechenden Bildes der Vermögens-, Schulden-, Ertrags- und Finanzlage von untergeordneter Bedeutung ist, hat die Stadt Neuss die Beurteilung der Wesentlichkeit der grundsätzlich zu konsolidierenden Betriebe anhand der Anteile an den summierten Werten des Anlagevermögens, des Umlaufvermögens, des Eigenkapitals, des Fremdkapitals, der Bilanzsumme sowie der ordentlichen Aufwendungen und Erträge vorgenommen.

Dabei wurde auf das Zahlenwerk aus den unkonsolidierten Einzelabschlüssen zurückgegriffen. Entscheidend für die Beurteilung der Bedeutung für den Gesamtabchluss muss neben den Verhältniszahlen auch die Einbindung des Unternehmens in die wirtschaftliche Tätigkeit des gesamten Konzerns „Stadt Neuss“ sein.



Abb. 4: Abgrenzung des Konsolidierungskreises

Die Abgrenzung des Konsolidierungskreises der Stadt Neuss zum 31. Dezember 2013 ergab, dass fünfzehn (Vorjahr vierzehn) verselbstständigte Aufgabenbereiche im Wege der Vollkonsolidierung in den Gesamtabchluss einzubeziehen sind. Unverändert wurde ein verselbstständigter Aufgabenbereich nach der Equity-Methode einbezogen.

Die Ausweitung des Vollkonsolidierungskreises ist auf die zum 27. Dezember 2013 erfolgte Gründung der LuKiTa Neusser Kindertageseinrichtungen GmbH als 100%-iger Tochtergesellschaft der Stadt Neuss zurückzuführen. Zum 02. Januar 2014 wurde der BgA „Kindertageseinrichtungen“ auf die LuKiTa Neusser Kindertageseinrichtungen GmbH gegen Gewährung von Anteilen ausgegliedert.

Einen Überblick über die vollständige städtische Konzernstruktur sowie die Art der Einbeziehung in den Gesamtabchluss vermitteln sowohl die folgende tabellarische Übersicht (Abbildung 5) als auch die anschließende grafische Darstellung (Abbildung 6). Die tabellarische Übersicht ist nach abnehmenden prozentualen Konzernanteilen, auf nächster Ebene alphabetisch sortiert. Weitere Einzelheiten sowohl zu den konsolidierten als auch zu den nicht in die Konsolidierung einbezogenen städtischen Betrieben können dem Beteiligungsbericht in Band 2 des Haushaltsplanes 2015 entnommen werden.

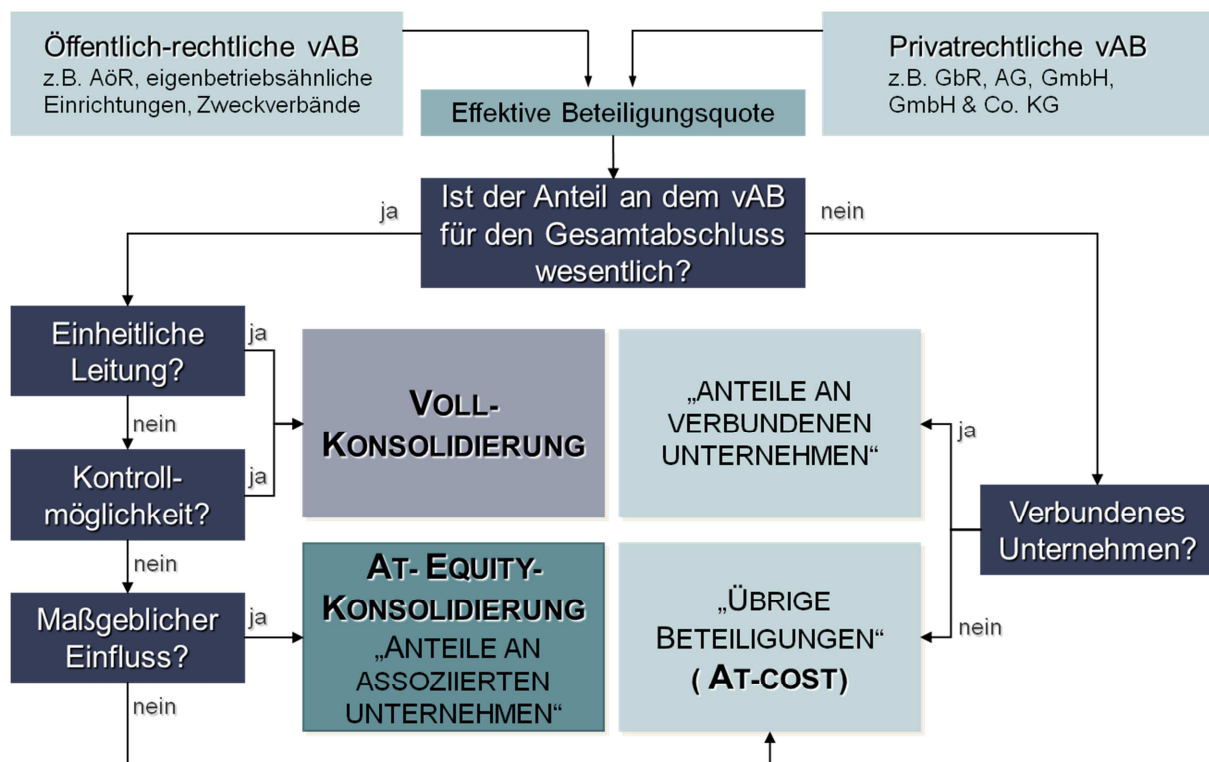
Verselbstständiger Aufgabenbereich	Konzernanteil %	Verbundene Unternehmen		Sondervermögen		Assoziierte Unternehmen		Beteiligung At- Cost-Einbezug
		Vollkonsolidierung	Untergeord. Bedeutung	Vollkonsolidierung	Untergeord. Bedeutung	At-Equity-Konsolidierung	Untergeord. Bedeutung	
Abfall- und Wertstofflogistik Neuss GmbH	100,00	X						
City-Parkhaus GmbH	100,00		X					
gc Wärmedienste GmbH	100,00	X						
Gebäudemanagement Stadt Neuss	100,00			X				
Gemeinschaftswerk zur Förderung der gewerblichen Berufsbildung zu Neuss GmbH	100,00		X					
InfraStruktur Neuss AöR	100,00	X						
Liegenschaften und Vermessung Stadt Neuss	100,00			X				
LuKiTa Neusser Kindertageseinrichtungen GmbH i.Gr.	100,00	X						
Medizinisches Versorgungszentrum -Lukaskrankenhaus- Neuss GmbH	100,00		X					
Neusser Bäder und Eissporthalle GmbH	100,00	X						
Neusser Marketing GmbH & Co. KG	100,00	X						
Neusser Marketing Verwaltungs GmbH	100,00		X					
PK Privatklinik Neuss GmbH	100,00		X					
Städt. Kliniken Neuss -Lukaskrankenhaus- GmbH	100,00	X						
Stadthafen Neuss GmbH & Co. KG	100,00	X						
Stadthafen Neuss Verwaltungsgesellschaft mbH	100,00		X					
Städtische Friedhöfe Neuss	100,00				X			
Stadtwerke Neuss GmbH	100,00	X						
swn Verkehrs- und Service AG	100,00	X						
Modernes Neuss Grundstücks- und Bau GmbH	99,81	X						
Neusser Bauverein AG	99,81	X						
swn Energie und Wasser Beteiligungs-GmbH	60,10		X					
swn Energie und Wasser GmbH	60,10	X						
swn Gesellschaft für erneuerbare Energien mbH	60,10		X					
Krankenhaus-Service GmbH	51,00		X					
Neuss-Düsseldorfer Häfen GmbH & Co. KG	50,00					X		
Neuss-Düsseldorfer Häfen Verwaltungs-GmbH	50,00						X	
Schulgebäude am Stadtwald GmbH	50,00						X	
Gemeinnützige Werkstätten Neuss GmbH	48,00						X	
PRENU Projektgesellschaft für rationelle Energienutzung in Neuss mbH	40,03						X	
Wasserübernahme Neuss-Wahlscheid GmbH	30,05						X	
Verkehrsgesellschaft Kreis Neuss mbH	25,00						X	
KlickEnergie GmbH & Co. KG	21,04						X	
KlickEnergie Verwaltungs GmbH	21,04						X	

Verselbstständiger Aufgabenbereich	Konzernanteil %	Verbundene Unternehmen		Sondervermögen		Assoziierte Unternehmen		Beteiligung At- Cost- Ein- bezug
		Vollkonsolidierung	Untergeord. Bedeutung	Vollkonsolidierung	Untergeord. Bedeutung	At-Equity-Konsolidierung	Untergeord. Bedeutung	
Trinkwasserverbund Niederrhein TWN GmbH	20,03						X	
WLN Wasserlabor Niederrhein GmbH	15,09						X	
ITK-Rheinland	14,15							X
Regiobahn GmbH	11,61							X
West-Bus GmbH	10,40							X
Lokalradio Kreis Neuss GmbH & Co. KG	7,00							X
Gemeinnütziger Bauverein Holzheim eG	5,78							X
Thüga Erneuerbare Energien GmbH & Co. KG	4,03							X
Neusser Heimstätten Baugenossenschaft eG	3,88							X
Verkehrsverbund Rhein-Ruhr	2,12							X
Wasserverbund Niederrhein GmbH	1,80							X
KOM9 GmbH & Co. KG	1,34							X
Syneco GmbH & Co. KG	0,95							X
GREEN GECCO Beteiligungsgesellschaft mbH & Co. KG	0,93							X
GREEN GECCO Beteiligungsgesellschaft Verwaltungs GmbH	0,93							X
Verband der kommunalen RWE-Aktionäre	0,84							X
Ekz. Bibliotheksservice GmbH	0,47							X
Gemeinnützige Wohnungsgenossenschaft eG Neuss	0,32							X
RWE AG								X
Oikocredit								X

Abb. 5: Tabellarische Konzernstruktur Stadt Neuss zum 31.12.2013



Abb. 6: Grafische Konzernstruktur Stadt Neuss zum 31.12.2013

1.2 Bilanzierungs- und Bewertungsmethoden

Der Gesamtabchluss setzt sich aus den handelsrechtlichen Einzelabschlüssen der einbezogenen verselbstständigten Aufgabenbereiche sowie dem Einzelabschluss der Stadt Neuss zusammen. Aufgrund der rechtlichen Selbständigkeit der einbezogenen verbundenen Unternehmen sowie unterschiedlicher rechtlicher Rahmenbedingungen mussten deren Einzelabschlüsse vor der Einbeziehung in den Summenabschluss hinsichtlich der Ausweis-, Ansatz- und Bewertungsvorschriften an den Rechtsrahmen der Stadt Neuss angepasst werden. Eine Vereinheitlichung der Währung bzw. der Abschlussstichtage war nicht vorzunehmen, da alle einbezogenen vollkonsolidierungspflichtigen verselbstständigten Aufgabenbereiche der Stadt Neuss ihre Einzelabschlüsse bereits einheitlich in Euro auf den 31.12.2013 aufgestellt hatten.

Anpassung des Ausweises (KB I)

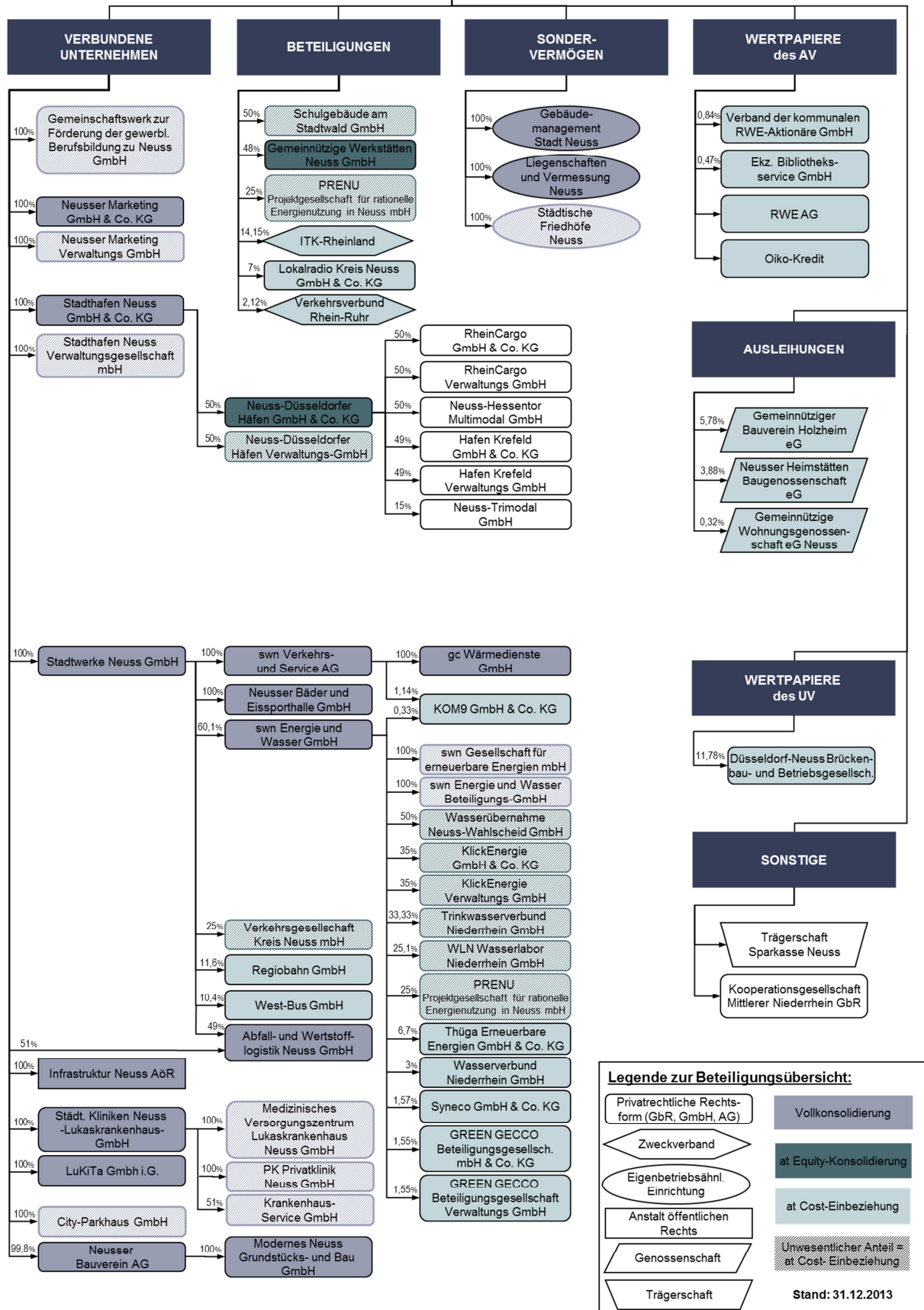
Bei der Erstellung der Kommunalbilanz I ist die Gliederung der Jahresabschlüsse der voll zu konsolidierenden verselbstständigten Aufgabenbereiche entsprechend dem örtlichen Positionenplan, der die kommunalen Gliederungsvorschriften gem. § 49 Abs. 3 i. V. m. § 41 Abs. 3, Abs. 4 und § 38 Abs. 1 Satz 3 GemHVO NRW beachtet, vereinheitlicht worden. Hierzu waren grundsätzlich Umgliederungen und Aufteilungen der Handelsbilanz- und GuV-Posten auf die tiefer gegliederten und anders strukturierten NKF-Positionen erforderlich (z.B. hinsichtlich der erweiterten Gliederung des Sachanlagevermögens, der Rückstellungen und der Verbindlichkeiten). Entsprechende Überleitungsregeln wurden in Übersetzungstabellen der Konsolidierungssoftware „DOPPIK al dente!“[®] definiert und hinterlegt. Die Salden der betrieblichen Konten wurden so unabhängig von ihrem Ausweis im Einzelabschluss in die Struktur des Gesamtabchlusses übernommen.

Anpassung des Ansatzes (KB II)

In den Gesamtabchluss müssen alle Bilanzpositionen aus den vollzukonsolidierenden Einzelabschlüssen einfließen, soweit die Ansatzvorschriften der Stadt Neuss kein Bilanzierungsverbot oder Bilanzierungswahlrecht für diese Positionen vorgeben. Die Positionen wurden gem. § 50 Abs. 1 und Abs. 2 GemHVO NRW i.V.m. § 300 Abs. 2 HGB unabhängig von ihrem bisherigen Ansatz bzw. Nicht-Ansatz im Einzelabschluss berücksichtigt.

Folgende Ansatzverbote gem. GemHVO NRW führten zu Anpassungen im Rahmen der Übernahme der Einzelabschlusswerte:

- ▶ Derivativer Geschäfts- oder Firmenwert;
- ▶ Ausgleichsposten für Eigenmittelförderung.

Die Ansätze wurden im Rahmen der KB II-Erstellung in den Gewinn-/Verlustvortrag bzw. in die Kapitalrücklage umgebucht.

Anpassung der Bewertung (KB II)

Die Bewertung der in den Gesamtabchluss übernommenen Vermögensgegenstände und Schulden erfolgt gem. § 50 Abs. 1 und Abs. 2 GemHVO NRW i.V.m. § 308 Abs. 1 Satz 1 HGB mit den Bewertungsmethoden der Stadt Neuss. Bei gleichen Sachverhalten muss die Bewertung nach den gleichen Bewertungsmethoden erfolgen. Gleiche Sachverhalte liegen vor, wenn art- und funktionsgleiche Vermögensgegenstände oder Schulden unter gleichen wertbestimmenden Bedingungen (im Sinne von wertbeeinflussenden standort-, branchen- oder betriebsspezifischen Faktoren) gegeben sind.

Folgende Bewertungsanpassungen wurden im Rahmen der KB II-Erstellung vorgenommen:

- ▶ Abzinsung von Pensionsrückstellungen nach beamtenrechtlichen Vorschriften (für übrige Pensionsrückstellungen wurde auf die Anpassung der Bewertungsmethodik wegen des nicht wesentlichen Einflusses verzichtet);
- ▶ Abzinsung von sonstigen Rückstellungen.

Ausnahmen vom Grundsatz der Einheitlichkeit

Der Grundsatz der Wesentlichkeit besagt, dass alle zur Vermittlung eines den tatsächlichen Verhältnissen entsprechenden Bildes der Vermögens-, Schulden-, Ertrags- und Finanzlage bedeutende Informationen berücksichtigt und offen gelegt werden müssen. Aus dieser Aussage folgt aber auch, dass nicht alle Abschlussinformationen die gleiche Bedeutung besitzen. Der Begriff der Wesentlichkeit fordert folglich eine Abgrenzung zwischen Wesentlichem und Unwesentlichem.

Die Modellkommunen haben während der Umsetzungs-/Erprobungsphase des Modellprojektes Anwendungsfälle der Wesentlichkeit zusammengetragen und damit eine konkrete Hilfestellung für die Erstellung des NKF- Gesamtabschlusses erarbeitet. Die Stadt Neuss hat die folgenden rechnungslegungsbezogenen Erleichterungen des Modellprojektes umgesetzt:

- ▶ Verzicht auf die Umgliederung unwesentlicher Bilanzposten bzw. Geschäftsvorfälle;
- ▶ Verzicht auf den Bruttoausweis von Sonderposten;
- ▶ Vereinfachte Prüfung des Anpassungsbedarfs von Nutzungsdauern und Abschreibungsmethoden;
- ▶ Verzicht auf die Anpassung der GWG-Erfassung und Abschreibung;
- ▶ Verzicht auf die Anpassung von Herstellungskosten;
- ▶ Verzicht auf die Anpassung von Bewertungsvereinfachungsverfahren;
- ▶ Vereinfachungen im freiwillig erstellten Gesamtanlagenspiegel.

Aufdeckung von stillen Reserven und Lasten (KB III)

Im Rahmen der Neubewertungsmethode nach § 50 Abs. 1 und Abs. 2 GemHVO NRW i.V.m. § 301 Abs. 1 Nr. 2 HGB wurden die Vermögensgegenstände und Schulden der einbezogenen Tochterunternehmen im Erstkonsolidierungszeitpunkt neu bewertet. Dazu wurden in der Kommunalbilanz III stille Reserven und Lasten in voller Höhe aufgedeckt. Entgegen dem Einzelbewertungsgrundsatz wurden die Verteilung sowie die Fortschreibung der stillen Reserven und Lasten vereinfachend auf Bilanzpostenebene vorgenommen.

1.3 Konsolidierungsmethoden

Grundlage für den Gesamtabschluss sind die nach den Regeln des Gemeindehaushaltsrechts unter Inanspruchnahme der Erleichterungsregelungen aus dem NKF-Modellprojekt zum 31. Dezember 2013 erstellten Abschlüsse der Stadt Neuss und ihrer einbezogenen verselbstständigten Aufgabenbereiche. Fünfzehn verselbstständigte Aufgabenbereiche wurden im Rahmen der Vollkonsolidierung, einer im Wege der Equity-Konsolidierung in den Gesamtabschluss einbezogen. Die übrigen Beteiligungen waren von untergeordneter Bedeutung und sind mit ihren fortgeführten Anschaffungskosten in den Gesamtabschluss einbezogen worden (vgl. Abb. 6 „Tabellarische Konzernstruktur Stadt Neuss zum 31.12.2013“).

1.3.1 Kapitalkonsolidierung

Vollkonsolidierung

Durch die Zusammenfassung der Jahresabschlüsse der Stadt Neuss und der in den Gesamtabschluss einbezogenen vollkonsolidierungspflichtigen verselbstständigten Aufgabenbereiche wird im Summenabschluss sowohl die Beteiligung der jeweiligen Muttergesellschaft als auch das Eigenkapital der zugehörigen Tochtergesellschaft ausgewiesen, was dem Einheitsgrundsatz widerspricht. Durch die Kapitalkonsolidierung gem. § 50 Abs. 1 GemHVO NRW i.V.m. § 301 Abs. 1 HGB wird diese Doppelerfassung eliminiert.

Der Kapitalkonsolidierung nach § 301 HGB liegt die Erwerbsmethode zugrunde. Nach der dabei geltenden Fiktion des Einzelerwerbs wird unterstellt, dass die Stadt Neuss nicht die

Beteiligung an einem Unternehmen, sondern dessen einzelne Vermögensgegenstände und Schulden erworben hat. Diese werden im Zuge der Erstkonsolidierung durch Zuordnung von stillen Reserven und Lasten mit den Anschaffungskosten aus Sicht des Konzerns „Stadt Neuss“ bewertet.

Im Rahmen der bei der Stadt Neuss durchgeführten Kapitalkonsolidierung nach der Neubewertungsmethode gemäß § 50 Abs. 1 GemHVO NRW i.V.m. § 301 Abs. 1 Nr. 2 HGB wird die vollständige Aufdeckung der stillen Reserven und Lasten auf die Vermögensgegenstände und Schulden der einbezogenen verselbstständigten Aufgabenbereiche der Stadt Neuss im Rahmen der Aufstellung der Kommunalbilanz III vorgenommen. Anschließend erfolgt die Verrechnung des Beteiligungsbuchwertes der jeweiligen Muttergesellschaft mit dem anteiligen neubewerteten Eigenkapital des zugehörigen Tochterunternehmens.

Als Zeitpunkt für diese Verrechnung und damit Erstkonsolidierungsstichtag der Stadt Neuss wurde als (fiktiver) Erwerbszeitpunkt gemäß § 50 Abs. 1 GemHVO NRW i.V.m. § 301 Abs. 2 HGB der Stichtag der Eröffnungsbilanz der Stadt Neuss (01.01.2007) festgelegt. Somit konnten grundsätzlich die im Rahmen der Aufstellung der Eröffnungsbilanz ermittelten Zeitwerte für die Vermögensgegenstände und Schulden der vollkonsolidierungspflichtigen verselbstständigten Aufgabenbereiche übernommen werden. Auch die für die Eröffnungsbilanz vorgenommene Bewertung der eigenbetriebsähnlichen Einrichtungen nach der Eigenkapitalspiegelbildmethode wurde beibehalten. Sind Beteiligungsbuchwerte für die städtische Eröffnungsbilanz nach dem Ertragswertverfahren ermittelt worden, wurden im Rahmen der Gesamtabchlussstellung zusätzlich Substanzwertgutachten auf den 01.01.2007 erstellt.

Im mehrstufigen Konzern „Stadt Neuss“ wurde die Kapitalkonsolidierung als Kettenkonsolidierung durchgeführt: Die einzelnen Konzernstufen (beginnend mit der im Konzernaufbau am weitesten von der Stadt Neuss entfernten Stufe) wurden nacheinander konsolidiert, die Konsolidierung der jeweils nächsthöheren Konzernstufe basiert auf den Teilkonzernabschlüssen der darunter liegenden Stufe. Zur zutreffenden Berücksichtigung der indirekten Minderheitenanteile wurden dabei vorläufige Unterschiedsbeträge aus Vorstufen als Korrektur des konsolidierungspflichtigen Kapitals in die weitere Konsolidierung übernommen. Geschäfts- oder Firmenwerte bzw. passivische Unterschiedsbeträge werden somit lediglich auf der letzten Konzernstufe ausgewiesen und in den Folgejahren wie folgt behandelt:

- ▶ Die zum 01.01.2007 aufgedeckten Geschäfts- oder Firmenwerte wurden nach § 50 Abs. 1 und 2 GemHVO NRW i.V.m. § 309 Abs. 1 Satz 3 HGB a.F. offen mit den Rücklagen verrechnet.
- ▶ Die im Rahmen der Erstkonsolidierung ermittelten passivischen Unterschiedsbeträge aus der Kapitalkonsolidierung der Teilkonzerne „Stadtwerke Neuss GmbH“ und „Neusser Bauverein AG“ werden nach § 50 Abs. 2 GemHVO NRW i.V.m. § 309 Abs. 2 Nr. 1 HGB analog zur Abschreibung der im Erstkonsolidierungszeitpunkt aufgedeckten stillen Reserven ertragswirksam aufgelöst.

Equity-Konsolidierung

Die Beteiligung an der Neuss-Düsseldorfer Häfen GmbH & Co. KG wurde nach der Equity-Methode in Form der Buchwertmethode (§ 50 Abs. 3 GemHVO NRW i.V.m. § 312 Abs. 1 Satz 2 HGB) in den Gesamtabchluss einbezogen. Hierzu wurde im Erstkonsolidierungszeitpunkt 01.01.2007 eine vereinfachte Kapitalkonsolidierung in Form einer Nebenrechnung durchgeführt. Der bei der Stadthafen Neuss GmbH & Co. KG ausgewiesene Beteiligungsbuchwert wurde dem anteiligen Eigenkapital der Neuss-Düsseldorfer Häfen GmbH & Co. KG gegenübergestellt. Der dabei entstandene Unterschiedsbetrag in Höhe von T€ 104.605 wurde vollständig auf stille Reserven aufgeteilt.

In den Jahren 2007 bis 2013 wurde der Beteiligungsansatz der Neuss-Düsseldorfer Häfen GmbH & Co. KG entsprechend dem Anteil der Stadthafen Neuss GmbH & Co. KG an den Eigenkapitalveränderungen fortgeschrieben.



Abb. 7: Durchführung der Equity-Konsolidierung

Die Bewertungsmethoden der Neuss-Düsseldorfer Häfen GmbH & Co. KG wurden gem. § 50 Abs. 3 GemHVO NRW i.V.m. § 312 Abs. 5 HGB beibehalten.

Im Zuge der Folgekonsolidierungen könnte der anteilige Jahresfehlbetrag dem bisherigen Beteiligungsbuchwert grundsätzlich entsprechen bzw. diesen übersteigen. In diesem Fall würde die Fortschreibung bei einem Wertansatz von Null ausgesetzt. Spätere anteilige Jahresüberschüsse müssten zuerst die nicht erfassten Verlustanteile aus Vorperioden ausgleichen, bevor der Beteiligungsansatz bilanziell fortgeschrieben werden könnte.

1.3.2 Schuldenkonsolidierung

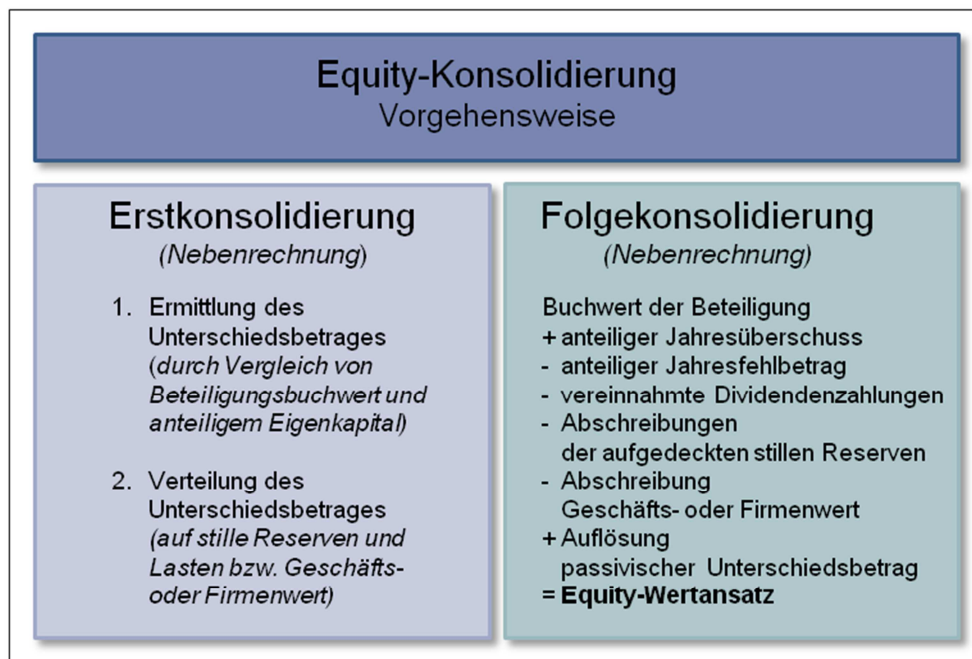
Die Notwendigkeit der Schuldenkonsolidierung ergibt sich aus der Einheitstheorie und daraus abgeleitet der Fiktion der rechtlichen Einheit, wonach der Konzern trotz rechtlicher Selbständigkeit der einzelnen Unternehmen als wirtschaftliche Einheit betrachtet wird. Für die Schuldenkonsolidierung nach § 50 Abs. 1 und 2 GemHVO NRW i.V.m. § 303 Abs. 1 HGB bedeutet dies, dass die Vermögens- und Schuldenlage der Stadt Neuss selbst und sämtlicher unter ihrer einheitlichen Leitung stehenden verselbstständigten Aufgabenbereiche so darzustellen ist, als wären diese insgesamt eine einheitliche Verwaltung. Somit sind Ausleihungen und andere Forderungen sowie Rückstellungen, Verbindlichkeiten und Rechnungsabgrenzungsposten zwischen den verselbstständigten Aufgabenbereichen sowie gegenüber der Stadt Neuss wegzulassen.

Im Vorfeld der Schuldenkonsolidierung wurden die Salden zwischen den einbezogenen verselbstständigten Aufgabenbereichen sowie der Stadt Neuss abgestimmt. Aufgedeckte unechte Buchungsunterschiede durch fehlerhafte oder fehlende Buchungen oder zeitliche

Buchungsunterschiede wurden weitestgehend geklärt und möglichst noch auf Ebene der Einzelabschlüsse je nach Erfolgscharakter des Geschäftsvorfalles erfolgsneutral oder erfolgswirksam nachgebucht bzw. bereinigt.

Echte Aufrechnungsdifferenzen entstehen durch Beachtung gesetzlich geregelter Ansatz- und Bewertungsvorschriften bzw. Ausübung von Wahlrechten in den Einzelabschlüssen. Folgende beispielhaft genannten Bewertungsvorschriften können echte Aufrechnungsdifferenzen im Rahmen der Schuldenkonsolidierung verursachen:

- ▶ Bilanzierung von Rückstellungen als ungewisse Verbindlichkeiten, während für ungewisse Forderungen ein Bilanzierungsverbot besteht;
- ▶ Bewertung von Forderungen nach dem Niederstwertprinzip, während Verbindlichkeiten nach dem Höchstwertprinzip angesetzt werden;
- ▶ Abzinsung von unverzinslichen Ausleihungen, während die Darlehensverbindlichkeit zum Rückzahlungsbetrag ausgewiesen wird.

Echte Aufrechnungsdifferenzen wurden im Rahmen der Schuldenkonsolidierung je nach zugrunde liegendem Sachverhalt durch erfolgsneutrale oder erfolgswirksame Buchungen auf Gesamtabchluss-Ebene korrigiert.

1.3.3 Aufwands- und Ertragskonsolidierung

Die bisher dargestellten Konsolidierungsmaßnahmen betreffen überwiegend die Gesamtbilanz. Nach der Einheitstheorie ist neben der Vermögenslage aber auch die Ertragslage eines Konzerns so darzustellen, als ob dieser Konzern ein einziges Unternehmen wäre. Daher wurden im Rahmen der Aufwands- und Ertragskonsolidierung nach § 50 Abs. 1 und Abs. 2 GemHVO NRW i.V.m. § 305 HGB Erträge aus Lieferungen und Leistungen zwischen den einbezogenen vollkonsolidierungspflichtigen verselbstständigten Aufgabenbereichen untereinander und gegenüber der Stadt Neuss verrechnet. Aufwendungen und Erträge aus konzerninternen Dividendenzahlungen und sonstigen Gewinnausschüttungen wurden ebenfalls vollständig eliminiert.

Beim Leistungsempfänger aktivierte konzerninterne Leistungen wurden in die Position „Aktivierte Eigenleistungen“ umgegliedert.

Die durchgeführten Saldenabstimmungen zwischen den einbezogenen vollkonsolidierungspflichtigen verselbstständigten Aufgabenbereichen und der Stadt Neuss umfassten auch die konzerninternen Lieferungen und Leistungen. Auch für die Aufwands- und Ertragskonsolidierung konnten unechte Buchungsunterschiede weitestgehend geklärt werden. Eine Korrektur erfolgte ebenfalls je nach Sachverhalt erfolgsneutral oder erfolgswirksam möglichst bereits auf Einzelabschluss-Ebene. Restdifferenzen wurden in der Position „Differenzen aus der Aufwands- und Ertragseliminierung“ unterhalb der „Sonstigen ordentlichen Aufwendungen“ oder „Sonstigen ordentlichen Erträge“ ausgewiesen.

Echte Aufrechnungsdifferenzen ergaben sich schon aufgrund der fehlenden Unternehmer-eigenschaft der Stadt Neuss, ihrer eigenbetriebsähnlichen Einrichtungen sowie der Anstalt öffentlichen Rechts: Für von umsatzsteuerpflichtigen verselbstständigten Aufgabenbereichen bezogene Lieferungen und Leistungen konnte kein Vorsteuerabzug geltend gemacht werden, so dass in der Aufwands- und Ertragskonsolidierung dem Netto-Ertrag ein Brutto-Aufwand gegenüberstand. Die Umsatzsteuer wurde in die Position „Sonstige Steuern“ innerhalb der „Sonstigen ordentlichen Aufwendungen“ umgegliedert.

1.3.4 Zwischenergebniseliminierung

Auch die Zwischenergebniseliminierung nach § 50 Abs. 1 und 2 GemHVO NRW i.V.m. § 304 HGB dient der Eliminierung konzerninterner Transaktionen: Sie stellt sicher, dass Vermögensgegenstände zu Konzernanschaffungs- oder -herstellungskosten ausgewiesen

werden, indem Zwischengewinne oder -verluste aus einem Leistungsaustausch innerhalb des Konzernkreises eliminiert werden. Folgende Voraussetzungen müssen zur Durchführung einer Zwischenergebniseliminierung erfüllt sein:

- ▶ Vorliegen eines Vermögensgegenstandes;
- ▶ Ausweis des Vermögensgegenstandes in der Summenbilanz;
- ▶ Unmittelbare konzerninterne Lieferung;
- ▶ Wertunterschied zu den Konzernanschaffungskosten aufgrund einer konzerninternen Lieferung/Leistung des Vermögensgegenstandes.

Da Vermögenstransaktionen innerhalb des Konzerns „Stadt Neuss“ sowohl im Einzelfall als auch bei Gesamtbetrachtung als unwesentlich anzusehen sind, sind die dabei evtl. entstandenen Zwischenergebnisse ebenfalls von untergeordneter Bedeutung für die Vermittlung eines den tatsächlichen Verhältnissen entsprechenden Bildes der Vermögens-, Schulden-, Finanz- und Ertragslage. Gemäß § 50 Abs. 1 und 2 GemHVO NRW i.V.m. § 304 Abs. 2 HGB wurde daher auf eine Zwischenergebniseliminierung verzichtet.

2 Erläuterungen zur Gesamtbilanz

Die Gesamtbilanz erfasst alle dem Konzern „Stadt Neuss“ zuzurechnenden Vermögensgegenstände und Schulden, bereinigt um Kapitalverflechtungen und konzerninterne Vorgänge. Sie ist gemäß § 49 Abs. 3 i.V.m. § 41 Abs. 3 und Abs. 4 GemHVO NRW entsprechend der Bilanz im Jahresabschluss der Stadt Neuss zu gliedern und um konzernspezifische Besonderheiten zu erweitern.

A AKTIVA

A.1 Anlagevermögen

31.12.2013	2.438.812 T€
31.12.2012	2.435.849 T€

Die Zusammensetzung und Entwicklung des Anlagevermögens des Konzerns „Stadt Neuss“ ergibt sich aus dem Gesamtanlagenspiegel unter Punkt 6.4.

Soweit auf den Bruttoausweis von Sonderposten verzichtet wurde, sind diese Zuschüsse von den Anschaffungskosten abgesetzt.

A.1.1 Immaterielle Vermögensgegenstände

31.12.2013	6.106 T€
31.12.2012	6.014 T€

Die immateriellen Vermögensgegenstände sind zu Anschaffungskosten, vermindert um die bisher aufgelaufenen und im Geschäftsjahr planmäßig fortgeführten Abschreibungen bewertet. Die Abschreibungen erfolgen nach Maßgabe der betriebsgewöhnlichen Nutzungsdauer linear. Eine Anpassung von Nutzungsdauern an die örtliche Abschreibungstabelle war aus Wesentlichkeitsgründen nicht notwendig.

Der im Einzelabschluss der Städtischen Kliniken Neuss -Lukaskrankenhaus- GmbH ausgewiesene derivative Firmenwert der Rheintor Klinik sowie die darauf vorgenommenen planmäßigen Abschreibungen wurden im Rahmen der Aufstellung der Kommunalbilanz II aufgrund des Ansatzverbotes nach GemHVO eliminiert.

Als größter Posten ist bei den immateriellen Vermögensgegenständen das Kanalkataster der InfraStruktur Neuss AöR mit den fortgeführten Anschaffungskosten in Höhe von T€ 2.229 bilanziert. Darüber hinaus sind vor allem Softwarelizenzen des Konzerns „Stadt Neuss“ ausgewiesen. Die wesentlichen Zugänge des Abschlussjahres betreffen mit T€ 236 die InfraStruktur Neuss AöR: T€ 132 entfallen auf die Umstellung der Siemenssteuerung auf Standard S7, T€ 104 auf die Umstellung des Prozessleitsystems auf der Kläranlage Ost.

A.1.2 Sachanlagevermögen

31.12.2013	2.222.235 T€
31.12.2012	2.222.266 T€

Die Gegenstände des Sachanlagevermögens werden mit ihren Anschaffungs- oder Herstellungskosten bewertet und soweit abnutzbar entsprechend ihrer voraussichtlichen Nutzungsdauer planmäßig abgeschrieben. Bei voraussichtlich dauernder Wertminderung wurden außerplanmäßige Abschreibungen auf den niedrigeren beizulegenden Wert vorgenommen.

Die planmäßigen Abschreibungen auf die Anschaffungs- oder Herstellungskosten für Vermögensgegenstände des Sachanlagevermögens erfolgten im Wesentlichen nach der linearen Methode. Eine Anpassung von Nutzungsdauern der einbezogenen verselbstständigten Aufgabenbereiche an die örtliche Abschreibungstabelle der Stadt Neuss war aus Wesentlichkeitsgründen nicht erforderlich, § 50 Abs. 1 und Abs. 2 GemHVO NRW i.V.m. § 308 Abs. 2 Satz 3 HGB.

Vermögensgegenstände des Sachanlagevermögens mit Anschaffungs- oder Herstellungskosten bis zu € 410 ohne Umsatzsteuer werden bei der Stadt Neuss gem. § 33 Abs. 4 GemHVO NRW im Anschaffungsjahr vollständig abgeschrieben. Vermögensgegenstände mit einem Wert unter € 60 werden bei der Stadt Neuss unmittelbar als Aufwand gebucht. Auf eine Anpassung der Poolabschreibung aus den Einzelabschlüssen der vollkonsolidierten Betriebe wird aus Wesentlichkeitsgründen verzichtet, § 50 Abs. 1 und Abs. 2 GemHVO NRW i.V.m. § 308 Abs. 2 Satz 3 HGB.

Den wesentlichen Teil des gesamten Sachanlagevermögens bilden mit T€ 1.082.139 die bebauten Grundstücke sowie mit T€ 830.331 das Infrastrukturvermögen.

A.1.2.1 Unbebaute Grundstücke und grundstücksgleiche Rechte

31.12.2013	195.468 T€
31.12.2012	198.294 T€

Die unbebauten Grundstücke des Konzerns „Stadt Neuss“ bestehen überwiegend aus den städtischen Grünflächen mit T€ 91.645 und den im Wesentlichen bei den Städtischen Kliniken -Lukaskrankenhaus- GmbH, den Liegenschaften und Vermessung Neuss sowie dem Stadthafen Neuss GmbH & Co. KG ausgewiesenen sonstigen unbebauten Grundstücken in Höhe von insgesamt T€ 55.803. Darüber hinaus wurden bei den Liegenschaften Ackerflächen in Höhe von T€ 34.316 bilanziert.

Festwerte bestehen für den Aufwuchs in Grünanlagen (T€ 8.782) sowie den Aufwuchs der Waldflächen (T€ 1.637).

A.1.2.2 Bebaute Grundstücke und grundstücksgleiche Rechte

31.12.2013	1.082.139 T€
31.12.2012	1.087.043 T€

Dieser Bilanzposten enthält den Wert des Grund und Bodens sowie der baulichen Anlagen, in denen sich Kinder- und Jugendeinrichtungen, Schulen, Krankenhäuser, soziale Einrichtungen und Sportstätten befinden oder die als Wohnbauten und sonstige Dienst-, Geschäfts- und Betriebsgebäude genutzt werden. Überwiegend entfällt der Wert auf den Bestand an Grundstücken mit Wohnbauten der Neusser Bauverein AG (T€ 409.040), die beim Gebäudemanagement Neuss bilanzierten Grundstücke mit Schulen (T€ 261.756) sowie Grundstücke mit sonstigen Dienst-, Geschäfts- und Betriebsgebäude (T€ 271.893) im Konzern „Stadt Neuss“.

A.1.2.3 Infrastrukturvermögen

31.12.2013	830.331 T€
31.12.2012	830.506 T€

Zum Infrastrukturvermögen gehören alle öffentlichen Einrichtungen, die nach ihrer Bauweise und Funktion ausschließlich der örtlichen Infrastruktur zu dienen bestimmt sind. Der Bilanzausweis beinhaltet daher neben dem Grund und Boden sämtliche Verkehrs- sowie

Versorgungs- und Entsorgungseinrichtungen. Der größte Anteil der Bilanzposition entfällt mit T€ 325.242 auf die Entwässerungs- und Abwasserbeseitigungsanlagen der InfraStruktur Neuss AöR sowie mit T€ 212.805 auf das städtische Straßennetz mit Wegen, Plätzen und Verkehrsanlagen.

Festwerte werden insbesondere für die Straßenbeleuchtung (T€ 17.797) sowie die Straßenbäume (T€ 1.457) ausgewiesen.

A.1.2.4 Bauten auf fremden Grund und Boden

31.12.2013	3.807 T€
31.12.2012	3.891 T€

Unter dieser Bilanzposition sind Bauten auf Grundstücken Konzernfremder ausgewiesen. Im Wesentlichen enthält der Wertansatz die Sporthalle Allerheiligen, die Radstation im Hauptbahnhof Neuss sowie drei Zaunanlagen.

A.1.2.5 Kunstgegenstände, Kulturdenkmäler

31.12.2013	10.370 T€
31.12.2012	10.347 T€

Zu dieser Bilanzposition gehören Vermögensgegenstände, deren Erhaltung wegen ihrer Bedeutung für Kunst, Kultur und Geschichte im öffentlichen Interesse liegt. Der ausgewiesene Wert entspricht dem Versicherungswert der Kunstgegenstände des Clemens-Sels-Museums.

A.1.2.6 Maschinen und technische Anlagen, Fahrzeuge

31.12.2013	15.652 T€
31.12.2012	16.234 T€

Unter dieser Position werden vor allem der städtische Fuhrpark mit T€ 5.551 sowie die Fahrzeuge für den ÖPNV der Stadtwerke Neuss GmbH in Höhe von T€ 5.009 ausgewiesen. Die im Wesentlichen bei der Abfall- und Wertstofflogistik GmbH sowie der ISN AöR eingesetzten Spezialfahrzeuge (T€ 1.618) gehören ebenso zu dieser Position wie die Sportanlagen der Neusser Bäder und Eissporthalle GmbH (T€ 1.041) sowie die technischen Anlagen der Städtischen Kliniken -Lukaskrankenhaus- GmbH (T€ 1.029) und die Maschinen- und Geräteausstattung der Feuerwehr und weiterer städtischer Dienststellen (T€ 441).

A.1.2.7 Betriebs- und Geschäftsausstattung

31.12.2013	28.409 T€
31.12.2012	30.180 T€

Die Betriebs- und Geschäftsausstattung umfasst alle Vermögensgegenstände, die dem allgemeinen Geschäftsbetrieb, der Organisation und Kommunikation dienen. Auch die Ausstattung aller sozialen, medizinischen, schulischen, sportlichen und anderer besonderer Einrichtungen werden in dieser Bilanzposition gezeigt. Der größte Anteil der ausgewiesenen Betriebs- und Geschäftsausstattung entfällt mit T€ 16.289 auf die Einrichtungs- und Ausstattungsgegenstände der Städtischen Kliniken Neuss -Lukaskrankenhaus- GmbH, mit T€ 7.073 auf die Einrichtung der Verwaltung, mit T€ 1.477 auf die Einrichtungsgegenstände der swn Energie und Wasser GmbH und mit T€ 1.471 auf die Ausstattung des Gebäudemanagement Neuss.

Festwerte bestehen in folgenden Bereichen:

- ▶ Kultur, Bibliothek (T€ 1.444):
Medienbestand Bibliothek, Musikinstrumente Musikschule;
- ▶ Kindertageseinrichtungen (T€ 786):
Spielgeräte, Lager, Hauswirtschaftsraum, Küche, Büro, Räume der Horte, Spielgeräte Außenanlagen, Lager, Spielsachen;
- ▶ Feuerwehr (T€ 654):
Funkgeräte, Kleiderkammer, Feuerlöscher, Atemschutzausstattung, Schläuche.

A.1.2.8 Geleistete Anzahlungen und Anlagen im Bau

31.12.2013	56.058 T€
31.12.2012	45.770 T€

Geleistete Anzahlungen sind mit T€ 303 erfasst. Anlagen im Bau (T€ 55.755) stellen den Wert aller zum Bilanzstichtag noch nicht fertig gestellter Baumaßnahmen des Konzerns „Stadt Neuss“ dar. Schwerpunktmäßig finden sich diese noch nicht abgenommenen Bauwerke in folgenden Bereichen des Konzerns „Stadt Neuss“:

- Stadt Neuss (T€ 17.479):
Zum 31. Dezember 2013 waren insgesamt 222 Maßnahmen im Bau. Große Einzelvorhaben bilden Teilprojekte der Entwicklungsmaßnahme Allerheiligen mit T€ 3.134, die Rankestraße (T€ 1.138), die Freianlagen (T€ 974) in Allerheiligen sowie die Fußgängerpromenade am Hafenkopf (T€ 1.050).
- Infrastruktur Neuss AöR (T€ 10.175):
Diese Position enthält vor allem zum 31. Dezember 2013 noch nicht abgeschlossene Kanalbaumaßnahmen.
- Stadthafen Neuss GmbH & Co. KG (T€ 8.857):
Die zum 31. Dezember 2013 im Bau befindlichen Anlagen entfallen im Wesentlichen auf die Außenanlage Pierburg (T€ 4.628), die Fußgängerbrücke, Außenanlagen und Promenade im Hafenbecken I (T€ 1.884).
- Neusser Bauverein AG (T€ 6.927):
Zum 31. Dezember 2013 waren die Maßnahmen Berghäuschensweg 290-296 (T€ 2.647), Pskowstraße 17-27, 22-32 (T€ 2.000), KiTa Heerdter Straße (T€ 1.774) sowie die Hymgasse 11 (T€ 506) im Bau.
- Gebäudemanagement Neuss (T€ 6.791):
Der Ausweis zum 31. Dezember 2013 betrifft vor allem die Maßnahmen Alexander-von-Humboldt-Gymnasium, Janusz-Korczak-Gesamtschule (Brandschutz), Nelly-Sachs-Gymnasium, Grundschule St. Peter Rosellen, Kindertagesstätte Haus Derikum U3, Kindertagesstätte Oberstraße sowie den Anbau Rettungswache Nord.
- gc Wärmedienste GmbH (T€ 3.123);
- swn Energie und Wasser GmbH (T€ 1.818).

A.1.3 Finanzanlagevermögen

31.12.2013	210.472 T€
31.12.2012	207.569 T€

Die Anteile an verbundenen Unternehmen, assoziierten Unternehmen und Beteiligungen wurden mit Anschaffungskosten bzw. zu Einbringungswerten bilanziert. Soweit erforderlich wurden außerplanmäßige Abschreibungen auf den niedrigeren beizulegenden Zeitwert vorgenommen.

Der Ansatz der Ausleihungen erfolgt zu Nennwerten abzüglich planmäßiger Tilgungen.

A.1.3.1 Anteile an verbundenen Unternehmen

31.12.2013	4.551 T€
31.12.2012	5.113 T€

Als Anteile an verbundenen Unternehmen werden folgende Anteile an Tochter- und Enkelgesellschaften ausgewiesen, die nach dem Grundsatz der Wesentlichkeit und Wirtschaftlichkeit nicht in die Kapitalkonsolidierung einbezogen werden:

	<u>T€</u>
City-Parkhaus GmbH	4.157
Krankenhaus-Service GmbH	141
Medizinisches Versorgungszentrum Lukaskrankenhaus Neuss GmbH	100
swn Energie + Wasser Beteiligungs-GmbH	50
Gesellschaft für erneuerbare Energien GmbH	47
Stadthafen Neuss Verwaltungsgesellschaft mbH	25
Neusser Marketing Verwaltungs GmbH	25
PK Privatklinik Neuss GmbH	6
	<u>4.551</u>

Im Hinblick auf die Eröffnung des Insolvenzverfahrens wurde im Berichtsjahr eine Abschreibung auf den Beteiligungsbuchwert der Gemeinschaftswerk zur Förderung der gewerblichen Berufsbildung zu Neuss GmbH in Höhe von T€ -562 auf den Erinnerungswert von € 1,00 vorgenommen.

A.1.3.2 Anteile an assoziierten Unternehmen

31.12.2013	133.179 T€
31.12.2012	135.841 T€

Nach § 311 Abs. 1 Satz 1 HGB i.V.m. § 271 Abs. 1 HGB wird unter dieser Bilanzposition die Beteiligung an der Neuss-Düsseldorfer Häfen GmbH & Co. KG gezeigt, auf deren Geschäfts- und Finanzpolitik die Stadt Neuss tatsächlich einen maßgeblichen Einfluss ausübt. Die übrigen nach § 116 Abs. 3 GO NRW nicht in den Gesamtabschluss einbezogenen assoziierten Unternehmen werden unter der Position „Übrige Beteiligungen“ ausgewiesen.

Die Verminderung der Anteile an der Neuss-Düsseldorfer Häfen GmbH & Co. KG im Berichtsjahr ist im Wesentlichen auf die anteilige Abschreibung der im Erstkonsolidierungszeitpunkt 01.01.2007 aufgedeckten stillen Reserven in Höhe von T€ 2.658 zurückzuführen.

A.1.3.3 Übrige Beteiligungen

31.12.2013	31.784 T€
31.12.2012	30.903 T€

Diese Bilanzposition umfasst die folgenden Beteiligungen des Konzerns Stadt Neuss:

	<u>T€</u>
KOM9 GmbH & Co. KG	13.121
Thüga Erneuerbare Energien GmbH & Co. KG	9.031
Gemeinnützige Werkstätten Neuss GmbH	5.627
GREEN GECCO Beteiligungsgesell. mbH & Co. KG	1.960
SYNECO GmbH	626
ITK Rheinland	369
Wasserverbund Niederrhein GmbH	199
PRENU Projektgesell. für rationelle Energienutzung in Neuss mbH	168
WLN Wasserlabor Niederrhein GmbH	143
Verkehrsverbund Rhein-Ruhr	138
Wasserübernahme Neuss-Wahlscheid GmbH	112
Regiobahn GmbH	85
Lokalradio Kreis Neuss GmbH & Co. KG	56
West-Bus GmbH	40
KlickEnergie GmbH & Co. KG	35
Trinkwasserverbund Niederrhein TWN GmbH	25
Neuss-Düsseldorfer Häfen Verwaltungs GmbH	16
Schulgebäude am Stadtwald GmbH	13
ARGE PARK für erneuerbare Energien	10
KlickEnergie Verwaltungs GmbH	9
GREEN GECCO Beteiligungsgesellschaft Verwaltungs GmbH	1
Neusser Bürgersolarpakt	0
Verkehrsgesellschaft Kreis Neuss GmbH	0
	<u>31.784</u>

Es handelt sich hierbei sowohl um assoziierte Betriebe von untergeordneter Bedeutung als auch um Beteiligungen, auf die von der Stadt Neuss weder ein maßgeblicher noch ein beherrschender Einfluss ausgeübt werden kann.

Der Anstieg ist im Wesentlichen auf die im Berichtsjahr erfolgte Kapitalerhöhung der Thüga Erneuerbare Energien GmbH & Co. KG in Höhe von T€ 870 zurückzuführen.

A.1.3.4 Sondervermögen

31.12.2013	25.852 T€
31.12.2012	25.852 T€

Der Ausweis entspricht dem Wertansatz der eigenbetriebsähnlichen Einrichtung „SFN Städtische Friedhöfe Neuss“, die nach dem Grundsatz der Wesentlichkeit und Wirtschaftlichkeit nicht in die Konsolidierung einbezogen wurde.

A.1.3.5 Wertpapiere des Anlagevermögens

31.12.2013	11.395 T€
31.12.2012	5.906 T€

Dem Anlagevermögen zuzurechnende Wertpapiere, die nicht zu den Anteilen an verbundenen Unternehmen oder Beteiligungen gehören, werden unter diesem Posten ausgewiesen. Hierzu zählen übertragbare Inhaber- und Orderpapiere, die der längerfristigen Kapitalanlage dienen. Im Einzelnen zeigt der Posten:

▶ Kapitalmarktpapiere (z.B. Aktien, Investmentanteile, Fondsanteile):	
Hybridanleihe der Thüga Holding GmbH & Co. KGaA	9.300 T€
RWE AG	2.082 T€
Oikocredit	2 T€
▶ GmbH-Anteile:	
Ekz. Bibliotheksservice GmbH	10 T€
Verband der kommunalen RWE-Aktionäre GmbH	1 T€

Die Veränderung im Berichtsjahr ist auf folgende Sachverhalte zurückzuführen:

- ▶ Abschreibung der Stammaktien der RWE AG um T€ 3.811 auf den niedrigeren Börsenwert zum Bilanzstichtag. Die Abschreibung wurde mit der allgemeinen Rücklage verrechnet;
- ▶ Zeichnung der Hybridanleihe der Thüga Holding GmbH & Co. KGaA in Höhe von T€ 9.300.

A.1.3.6 Ausleihungen

31.12.2013	3.711 T€
31.12.2012	3.954 T€

Ausleihungen stellen langfristige Finanz- und Kapitalforderungen dar. Hierzu zählen Hypotheken, Grund- und Rentenschulden, Darlehen sowie Genossenschaftsanteile.

Ausleihungen an verbundene Unternehmen

31.12.2013	0 T€
31.12.2012	0 T€

Ausleihungen an verbundene Unternehmen in Höhe von T€ 43.317 wurden aufgrund der Einheitstheorie und daraus abgeleitet der Fiktion der rechtlichen Einheit im Rahmen der Schuldenkonsolidierung eliminiert.

Ausleihungen an Beteiligungen

31.12.2013	500 T€
31.12.2012	600 T€

Mit Datum vom 31. Oktober 2008 wurde ein Darlehensvertrag zwischen der swN Energie und Wasser GmbH mit der Wasserübernahme Neuss-Wahlscheid GmbH über T€ 1.000 abgeschlossen. Der Rückgang ist auf die weitere Tilgung dieses Darlehens in Höhe von T€ 100 im Berichtsjahr zurückzuführen.

Ausleihungen an Sondervermögen

31.12.2013	2.427 T€
31.12.2012	2.511 T€

Eine Ausleihung der Stadt Neuss an die SFN Städtischen Friedhöfe Neuss wird seit dem Berichtsjahr 2010 brutto bilanziert und nicht mehr mit den Krediten für Investitionen saldiert ausgewiesen. Alle übrigen Ausleihungen an Sondervermögen in Höhe von T€ 102.000 wurden aufgrund der Fiktion der rechtlichen Einheit ebenfalls im Rahmen der Schuldenkonsolidierung eliminiert.

Sonstige Ausleihungen

31.12.2013	784 T€
31.12.2012	843 T€

Im Rahmen der Schuldenkonsolidierung wurden der Neusser Bauverein AG gewährte städtische Wohnungsbaudarlehen in Höhe von T€ 87 eliminiert. Die verbliebenen sonstigen Ausleihungen setzten sich im Wesentlichen aus städtischen Wohnungsbaudarlehen an Konzernfremde (T€ 600), einer Ausleihung an den Reitsportverein im Sportclub 1936 e. V. Neuss Grimlinghausen (T€ 88), Ausleihungen der Stadt Neuss an RWE (T€ 49) sowie Genossenschaftsanteilen (T€ 29) zusammen.

A.2 Umlaufvermögen

31.12.2013	205.172 T€
31.12.2012	201.778 T€

Das Umlaufvermögen umfasst die Vermögensgegenstände, die zum kurzfristigen Verbrauch oder zur Weiterveräußerung bestimmt sind oder der finanziellen Geschäftsabwicklung dienen. Genauer werden darunter Barmittel sowie andere Vermögensgegenstände verstanden, die innerhalb eines Jahres in Barmittel umgewandelt werden können und nicht dazu bestimmt sind, dem Konzern „Stadt Neuss“ längerfristig zu dienen.

A.2.1 Vorräte

31.12.2013	41.728 T€
31.12.2012	38.440 T€

Vorräte sind Gegenstände des Umlaufvermögens, die entweder zum Verbrauch oder zur Weiterveräußerung angeschafft oder hergestellt worden sind. Sie gliedern sich in Roh-, Hilfs- und Betriebsstoffe, unfertige und fertige Erzeugnisse sowie Handelswaren.

Die Roh-, Hilfs- und Betriebsstoffe sowie Waren sind zu fortgeschriebenen Durchschnittspreisen, höchstens zum niedrigeren Marktpreis am Bilanzstichtag bewertet. Auf eine Anpassung angewandter Bewertungsvereinfachungsverfahren wurde aus Wesentlichkeitsgründen verzichtet, § 50 Abs. 1 und Abs. 2 GemHVO NRW i.V.m. § 308 Abs. 2 Satz 3 HGB. Verkaufsgrundstücke sind nach dem strengen Niederstwertprinzip verlustfrei bewertet. Die Anschaffungs- bzw. Herstellungskosten sind nach dem für das Anlagevermögen erläuterten Verfahren ermittelt worden.

Festwerte bestehen in folgenden Bereichen:

- ▶ Tiefbau (T€ 394):
Straßenunterhaltung und -beleuchtung, Baubetriebshof
- ▶ Kultur, Bibliothek (T€ 116):
Museumsshop Clemens-Sels-Museum
- ▶ Feuerwehr (T€ 21):
Treibstoffvorräte

Roh-, Hilfs-, Betriebsstoffe

31.12.2013	5.104 T€
31.12.2012	5.261 T€

Roh-, Hilfs- und Betriebsstoffe sind fremdbezogene Stoffe, die noch unverarbeitet oder nicht verbraucht sind.

Im Wesentlichen enthält diese Position medizinischen Bedarf der Städtischen Kliniken Neuss -Lukaskrankenhaus- GmbH (T€ 1.604), Ersatzteile für die Instandsetzung von Maschinen und maschinellen Anlagen der InfraStruktur Neuss AöR (T€ 1.415) sowie Baustoffe für Installationen und Werbemittel der swn Energie und Wasser GmbH (T€ 1.004).

Waren und Verkaufsgrundstücke

31.12.2013	12.423 T€
31.12.2012	13.209 T€

Waren sind fremdbezogene Vermögensgegenstände, die ohne wesentliche Be- oder Verarbeitung weiterveräußert werden.

Der unter dieser Position ausgewiesene Betrag setzt sich im Wesentlichen aus zum Verkauf bestimmten städtischen Grundstücken im Entwicklungsgebiet Allerheiligen (T€ 5.061), unbebauten Grundstücken der Neusser Bauverein AG (T€ 4.421), Grundstücken der Liegenschaften und Vermessung Neuss (T€ 1.699) sowie der städtischen Bezirkssportanlage Hammer Landstraße (T€ 998) zusammen.

Unfertige Erzeugnisse, unfertige Leistungen

31.12.2013	22.108 T€
31.12.2012	18.288 T€

Unfertige Erzeugnisse sind Vermögensgegenstände, für die bereits durch Be- oder Verarbeitung Aufwendungen entstanden sind, die jedoch noch nicht den Zustand erreicht haben, in dem sie veräußert werden können. Unfertige Leistungen sind in Arbeit befindliche Aufträge bzw. noch nicht abgerechnete Leistungen.

Der Ausweis umfasst im Wesentlichen die Baumaßnahmen der Neusser Bauverein AG Schulstraße (T€ 3.645) und Am Alten Weiher (T€ 3.240). Ebenfalls enthalten sind noch nicht abgerechnete Betriebs- und Heizkosten der Neusser Bauverein AG in Höhe von T€ 13.781, denen auf der Passivseite erhaltene Anzahlungen der Mieter von T€ 15.201 gegenüberstehen. Noch nicht abgerechnete DRG-Fallpauschalen der Städtischen Kliniken Neuss -Lukaskrankenhaus- GmbH für Patienten, die über den Gesamtbilanzstichtag stationär im Krankenhaus aufgenommen waren, wurden mit T€ 1.379 ebenfalls in dieser Position ausgewiesen.

Fertige Erzeugnisse

31.12.2013	0 T€
31.12.2012	286 T€

Fertige Erzeugnisse sind absatzreife und versandfertige Vermögensgegenstände.

Die Minderung des Berichtsjahres ist auf den Verkauf eines Einfamilienhaus an der Bickenbachstraße durch Modernes Neuss Grundstücks- und Bau GmbH zurückzuführen.

Geleistete Anzahlungen für Vorräte

31.12.2013	2.094 T€
31.12.2012	1.396 T€

Geleistete Anzahlungen für Vorräte sind Vorauszahlungen an Dritte im Rahmen eines schwebenden Geschäftes für eine von diesen zu erbringende Lieferung oder Leistung.

Der hier ausgewiesene Betrag setzt sich aus Bauvorbereitungskosten der Neusser Bauverein AG für Baugrundstücke Schillerstraße, An der Obererft, Kamillusgarten, Bettina-von-Arnim-Straße, Am Kotthausweg und Neusser Weyhe (T€ 2.009) sowie aus Anzahlungen für das Grundstück Kamillusgarten (T€ 84) zusammen.

A.2.2 Forderungen und sonstige Vermögensgegenstände

31.12.2013	86.971 T€
31.12.2012	100.094 T€

Forderungen und sonstige Vermögensgegenstände sind zum Nennwert angesetzt. Erkennbare Risiken wurden durch entsprechende Wertberichtigungen berücksichtigt. Restlaufzeiten sind im Gesamtforderungsspiegel unter Gliederungspunkt 6.2 dargestellt.

Aus der Fiktion, dass die Stadt Neuss und sämtliche unter ihrer einheitlichen Leitung stehenden verselbstständigten Aufgabenbereiche eine wirtschaftliche Einheit bilden, folgt, dass es keine Schuldbeziehungen zwischen den einbezogenen Betrieben geben kann. Daher wurden im Rahmen der Schuldenkonsolidierung Forderungen in Höhe von T€ 124.354 eliminiert.

Öffentlich-rechtliche Forderungen und Forderungen aus Transferleistungen

31.12.2013	22.873 T€
31.12.2012	26.405 T€

Privatrechtliche Forderungen

31.12.2013	54.858 T€
31.12.2012	54.430 T€

Sonstige Vermögensgegenstände

31.12.2013	9.241 T€
31.12.2012	19.259 T€

A.2.3 Wertpapiere des Umlaufvermögens

31.12.2013	32.094 T€
31.12.2012	36.758 T€

Wertpapiere des Umlaufvermögens unterscheiden sich von denen des Anlagevermögens lediglich durch den Zweck: Sie sind nicht bestimmt, dauerhaft dem Konzern „Stadt Neuss“ zu dienen. Sie sind zu Anschaffungskosten oder dem niedrigeren Börsen- oder Marktwert am Bilanzstichtag bilanziert worden.

Die Berichtsposition weist im Wesentlichen verschiedene Unternehmensanleihen der swn Energie und Wasser GmbH aus, die über die Landesbank Baden-Württemberg, Stuttgart, die UBS Deutschland AG, Düsseldorf, die Bethmann Bank AG, Frankfurt am Main, die Sparkasse Neuss, Neuss, und die UniCredit Bank, München, gekauft wurden.

A.2.4 Liquide Mittel

31.12.2013	44.378 T€
31.12.2012	26.485 T€

Die liquiden Mittel beinhalten die Kassenbestände und Guthaben bei Kreditinstituten. Sie sind zum Nominalbetrag angesetzt. Die Zahlungsströme des Berichtsjahres, die zur Erhöhung der liquiden Mittel führten, sind der Kapitalflussrechnung in Anlage 6.1 zum Gesamtanhang zu entnehmen.

A.3 Aktive Rechnungsabgrenzung

31.12.2013	9.760 T€
31.12.2012	6.630 T€

Als aktive Rechnungsabgrenzungsposten wurden vor dem Bilanzstichtag geleistete Zahlungen ausgewiesen, soweit sie Aufwand für eine bestimmte Zeit nach diesem Tag darstellen. Der Ansatz erfolgt zum Nennwert.

Ausgewiesen werden in dieser Position im Wesentlichen vorausgezahlte Unterhaltsvorschussleistungen, Betriebskostenzuschüsse an verschiedene Einrichtungen, Zuschüsse zur Einrichtung von Kindertagesstätten und Sportanlagen nach § 43 Abs. 2 GemHVO, Aufwandsentschädigungen für Ratsmitglieder sowie Bezüge der Beamten, Versorgungsempfänger und Zivildienstleistenden für Januar 2014.

Im Rahmen der Schuldenkonsolidierung wurden Rechnungsabgrenzungsposten in Höhe von T€ 481 eliminiert.

P PASSIVA**P.1 Eigenkapital**

31.12.2013	898.386 T€
31.12.2012	889.892 T€

Allgemeine Rücklage

31.12.2013	809.562 T€
31.12.2012	822.417 T€

Die Verminderung des Berichtsjahres ist im Wesentlichen auf die Verrechnung des nicht durch die Ausgleichsrücklage gedeckten anteiligen Jahresfehlbetrages 2012 der Stadt Neuss in Höhe von T€ 9.113 zurückzuführen.

Daneben sind aufgrund der ab dem Haushaltsjahr 2013 anzuwendenden Regelung nach § 43 Abs. 3 GemHVO Erträge und Aufwendungen aus dem Abgang sowie der Veräußerung von Vermögensgegenständen des Anlagevermögens sowie Wertveränderungen von Finanzanlagen erfolgsneutral mit der allgemeinen Rücklage zu verrechnen. Im Jahresabschluss der Stadt Neuss wurden im Berichtsjahr insgesamt T€ 5.969 Verrechnungen mit der allgemeinen Rücklage vorgenommen. Die darin enthaltene Abwertung der Anteile an der Neusser Marketing GmbH & Co. KG in Höhe von T€ 1.320 wurde im Rahmen der Kapitalkonsolidierung wieder eliminiert. Zusätzlich wurden die in den handelsrechtlichen Einzelabschlüssen der einbezogenen verselbstständigten Aufgabenbereiche ausgewiesenen Erträge und Aufwendungen im Rahmen der Aufstellung des Gesamtabschlusses in die allgemeine Rücklage umgebucht.

Insgesamt wurden im Berichtsjahr folgende Verrechnungen vorgenommen:

	<u>T€</u>
• Erträge aus der Veräußerung von Vermögensgegenständen des Anlagevermögens	1.095 T€
• Aufwendungen aus dem Abgang bzw. der Veräußerung von Vermögensgegenständen des Anlagevermögens	-435 T€
• Wertveränderungen von Finanzanlagen	-4.401 T€
	<u>-3.742 T€</u>

Kapitalrücklage

31.12.2013	160 T€
31.12.2012	160 T€

Gewinnrücklage

31.12.2013	22.443 T€
31.12.2012	17.814 T€

Die Erhöhung der Gewinnrücklage ist auf die Einstellung von Teilen der Jahresüberschüsse 2012 der Stadtwerke Neuss GmbH (T€ 3.982), der gc Wärmedienste GmbH (T€ 500) sowie der Bauverein AG (T€ 148) zurückzuführen.

Verrechneter Geschäfts- oder Firmenwert

31.12.2013	-2.766 T€
31.12.2012	-2.766 T€

Die im Rahmen der Erstkonsolidierung zum 01. Januar 2007 aufgedeckten Geschäfts- oder Firmenwerte wurden nach § 50 Abs. 1 und 2 GemHVO NRW i.V.m. § 309 Abs. 1 Satz 3 HGB a.F. offen mit den Rücklagen verrechnet. Der ausgewiesene Betrag setzt sich wie folgt zusammen:

- Abfall- und Wertstofflogistik Neuss GmbH 2.729 T€
- Neusser Marketing GmbH & Co. KG 37 T€

Sonderrücklage

31.12.2013	205 T€
31.12.2012	191 T€

Die Sonderrücklage enthält die nach dem Erstkonsolidierungstichtag zum Ausbau der Abwasseranlagen erhaltenen zweckgebundenen öffentlichen Fördermittel der Infrastruktur Neuss AöR.

Ausgleichsrücklage

31.12.2013	0 T€
31.12.2012	8.639 T€

Die Ausgleichsrücklage wurde im Berichtsjahr entsprechend des Beschlusses des Rates der Stadt Neuss vom 13. Dezember 2013 um den anteiligen Jahresfehlbetrag 2012 in Höhe von T€ 8.639 gemindert. Der darüber hinausgehende Jahresfehlbetrag in Höhe von T€ 9.113 wurde mit der Allgemeinen Rücklage verrechnet.

Gesamtgewinnvortrag

31.12.2013	6.967 T€
31.12.2012	4.245 T€

Gesamtjahresüberschuss/-fehlbetrag Konzernanteil

31.12.2013	13.339 T€
31.12.2012	-10.352 T€

Ausgleichsposten für Anteile anderer Gesellschafter

31.12.2013	48.476 T€
31.12.2012	49.545 T€

Die Verminderung des Ausgleichspostens für Anteile anderer Gesellschafter resultiert ganz überwiegend aus den auf die anderen Gesellschafter der swn Energie und Wasser GmbH entfallenden negativen Erfolgsbeiträgen aus der Abschreibung der im Erstkonsolidierungszeitpunkt aufgedeckten stillen Reserven sowie der im Rahmen der Intercompany-Abstimmung notwendigen Buchungen (T€ -1.069).

P.2 Passivischer Unterschiedsbetrag aus der Kapitalkonsolidierung

31.12.2013	19.437 T€
31.12.2012	20.580 T€

Im Rahmen der bei der Stadt Neuss durchgeführten Kapitalkonsolidierung nach der Neubewertungsmethode gemäß § 50 Abs. 1 und Abs. 2 GemHVO NRW i.V.m. § 301 Abs. 1 Nr. 2 HGB wird der Beteiligungsbuchwert der jeweiligen Muttergesellschaft mit dem anteiligen Neubewerteten Eigenkapital des zugehörigen Tochterunternehmens zum Erstkonsolidierungstichtag 01. Januar 2007 verrechnet.

Zur zutreffenden Berücksichtigung der indirekten Minderheitenanteile im mehrstufigen Konzern „Stadt Neuss“ werden vorläufige Unterschiedsbeträge aus Vorstufen als Korrektur des konsolidierungspflichtigen Kapitals in die weitere Konsolidierung übernommen. Passivische Unterschiedsbeträge werden somit lediglich auf der letzten Konzernstufe ausgewiesen.

Der im Rahmen der Erstkonsolidierung zum 01. Januar 2007 ermittelte passivische Unterschiedsbetrag aus der Kapitalkonsolidierung des Teilkonzerns „Neusser Bauverein AG“ (T€ 105) wurde bereits in Vorjahren vollständig aufgelöst. Der verbleibende, vollständig auf den Teilkonzern „Stadtwerke Neuss GmbH“ entfallende passivische Unterschiedsbetrag aus der Kapitalkonsolidierung wurde in 2013 in Höhe von T€ 1.143 aufgelöst.

P.3 Sonderposten

31.12.2013	293.286 T€
31.12.2012	286.538 T€

Sonderposten für Zuwendungen

31.12.2013	213.599 T€
31.12.2012	208.535 T€

Die zum Nennwert angesetzten Sonderposten für Zuwendungen beinhalten insbesondere zweckgebundene Zuweisungen des Landes NRW für die Förderung von Tageseinrichtungen für Kinder, für die Offenen Ganztagschulen, zur Unterstützung der kommunalen Aufwendungen im Schulbereich sowie für die Förderung der Träger der offenen Jugendarbeit. Darüber hinaus werden Fördermittel nach dem KHG (Gesetz zur wirtschaftlichen Sicherung der Krankenhäuser und zur Regelung der Krankenhauspflegesätze) und Zuweisungen gem. § 10 InvföG NRW (Investitionsförderungsgesetz NRW) ausgewiesen. Der Sonderposten für Zuwendungen wird entsprechend der Nutzungsdauer der durch die Zuwendung finanzierten Vermögensgegenstände ertragswirksam aufgelöst.

Sonderposten für Beiträge

31.12.2013	75.660 T€
31.12.2012	75.023 T€

Die Sonderposten für Beiträge enthalten hauptsächlich die von Grundstückseigentümern erhobenen Erschließungsbeiträge nach dem Baugesetzbuch (BauGB) sowie die Abgaben und Beiträge für die Verbesserung von Straßen, Wegen und Plätzen nach dem Kommunalabgabengesetz (KAG NRW).

Sie werden zum Nennwert angesetzt und entsprechend der Nutzungsdauer der betroffenen Vermögensgegenstände ertragswirksam aufgelöst.

Sonderposten für den Gebührenaussgleich

31.12.2013	3.748 T€
31.12.2012	2.695 T€

Nach § 6 Abs. 2 KAG (Kommunalabgabengesetz für das Land Nordrhein-Westfalen) sind Kostenüberdeckungen am Ende eines Kalkulationszeitraumes innerhalb der nächsten drei Jahre auszugleichen. Die Jahresüberschüsse der kostenrechnenden Einrichtungen werden daher in einen Sonderposten für den Gebührenaussgleich eingestellt und in den Folgejahren zur Entlastung der Gebühren aufgelöst.

Der Bestand zum 31.12.2013 setzt sich aus folgenden Überschüssen zusammen:

- | | | | |
|----------------------|----------|----------|--------------------|
| o Rettungswesen | aus 2011 | 0 T€ | (Vorjahr 79 T€) |
| | aus 2012 | 73 T€ | |
| o Abfallwirtschaft | aus 2010 | 0 T€ | (Vorjahr 660 T€) |
| | aus 2012 | 138 T€ | |
| o Abwasserentsorgung | aus 2011 | 418 T€ | (Vorjahr 418 T€) |
| | aus 2012 | 1.711 T€ | (Vorjahr 1.327 T€) |
| | aus 2013 | 1.408 T€ | |

Sowohl im Rettungsdienst als auch in der Abfallwirtschaft ergaben sich im Haushaltsjahr 2013 Kostenunterdeckungen.

Sonstige Sonderposten

31.12.2013	279 T€
31.12.2012	285 T€

Der sonstige Sonderposten aus der unselbständigen Steins-Stiftung entwickelte sich entsprechend der ebenfalls bilanzierten Vermögensgegenstände als Teil des Stiftungsvermögens.

P.4 Rückstellungen

31.12.2013	410.545 T€
31.12.2012	396.140 T€

Rückstellungen sind in Höhe des nach vernünftiger kaufmännischer Beurteilung notwendigen Erfüllungsbetrags angesetzt. Sie wurden so bemessen, dass alle erkennbaren Risiken und ungewisse Verbindlichkeiten abgedeckt werden.

Pensionsrückstellungen

31.12.2013	289.995 T€
31.12.2012	278.627 T€

Pensionsrückstellungen nach beamtenrechtlichen Vorschriften wurden mit dem Barwert angesetzt (§ 36 GemHVO NRW). Die versicherungsmathematische Berechnung erfolgte mittels der EDV-Software Haessler Pensionsrückstellung HPR 5.1.1.109 durch den Personalservice der Stadt Neuss. Den Berechnungen liegen die versicherungsmathematischen Grundwerte auf Basis der Richttafeln 2005 G von Dr. K. Heubeck, Köln, und ein Rechnungszinsfuß von 5% (§ 36 Abs. 1 GemHVO NRW) zu Grunde. Das durchschnittliche Pensionierungsalter wird mit 61 Jahren (Vorjahr 60 Jahre) angenommen.

Rückstellungen für nicht nach beamtenrechtlichen Vorschriften gewährte Pensionen wurden nach dem Teilwertverfahren unter Berücksichtigung von zukünftigen Entgelt- und Rentenanpassungen ermittelt. Dabei wurden die Richttafeln 2005 G von Klaus Heubeck, ein Abzinsungssatz von 4,88% bei einer angenommenen Restlaufzeit von 15 Jahren, sowie ein Gehaltstrend von 2 – 2,5% bzw. 8,5% p.a. und ein Rententrend von 1,75 - 2% p.a. zugrunde gelegt. Der Teil der Zuführung, der auf den Zinsanteil entfällt, wurde unter Zinsen und ähnliche Aufwendungen ausgewiesen.

Die Rückstellungen für Beihilfeverpflichtungen wurden nach § 36 Abs. 1 Satz 5 GemHVO NRW pauschal mit einem Prozentsatz von 20,73 v.H. auf die Pensionsverpflichtungen nach beamtenrechtlichen Vorschriften ermittelt.

Instandhaltungsrückstellungen

31.12.2013	7.723 T€
31.12.2012	9.441 T€

Nach § 36 Abs. 3 GemHVO NRW sind Rückstellungen für unterlassene Instandhaltung von Sachanlagen zu bilden, sofern sie hinreichend konkret beabsichtigt ist und als bisher unterlassen bewertet werden muss.

Der hier ausgewiesene Betrag ist überwiegend auf die Rückstellung für PCB-Sanierungsmaßnahmen an Schulen (T€ 2.619; Inanspruchnahme T€ 298) und sonstige unterlassene Instandhaltungen (T€ 513) beim Gebäudemanagement Neuss sowie auf Instandhaltungsrückstellungen der Städtischen Kliniken Neuss -Lukaskrankenhaus- GmbH (T€ 2.380) zurückzuführen.

Steuerrückstellungen

31.12.2013	12.572 T€
31.12.2012	9.817 T€

Steuerrückstellungen bestehen für ungewisse Verbindlichkeiten aus Körperschaftsteuer und Solidaritätszuschlag sowie für Risiken aus steuerlichen Außenprüfungen. Rückstellungen für Gewerbesteuer und Grundsteuer wurden im Rahmen der Schuldenkonsolidierung eliminiert.

Die Zuführungen zu den Rückstellungen für Körperschaftsteuer sowie Solidaritätszuschlag ergeben sich aus dem selbst errechneten Steuersoll für das Berichtsjahr, vermindert um die bereits geleisteten Vorauszahlungen.

Der im Berichtsjahr ausgewiesene Betrag betrifft überwiegend Körperschaftsteuer und Solidaritätszuschlag für noch nicht veranlagte Jahre 2012 und 2013 der Stadtwerke Neuss GmbH und der Neusser Bauverein AG sowie die Risiken aus der steuerlichen Außenprüfung der Stadtwerke Neuss GmbH für die Jahre 2006 bis 2010.

Sonstige Rückstellungen

31.12.2013	100.256 T€
31.12.2012	98.256 T€

Unter dieser Position werden überwiegend ausgewiesen:

- Personalbereich:
 - Rückstellungen für Altersteilzeit:

Die versicherungsmathematische Berechnung erfolgte mittels der EDV-Software Haessler Pensionsrückstellung HPR 5.1.1.109 durch den Personalservice der Stadt Neuss. Als Rechnungsgrundlage wurden die Richttafeln 2005 G von Dr. K. Heubeck angewandt. Auf eine Anpassung der mit einem Rechnungszins von

4,88% sowie einem Gehaltstrend von 2,0 - 2,5% p.a. berechneten Altersteilzeitrückstellungen einiger verselbstständiger Aufgabenbereiche wurde wegen des nicht wesentlichen Einflusses verzichtet.

- Rückstellungen für Verpflichtungen der Stadt Neuss gegenüber anderen Dienstherrn gem. § 107b BeamtVersG (Gesetz über die Versorgung der Beamten und Richter des Bundes):
Bei den Rückstellungen nach § 107b BeamtVersG handelt es sich um zukünftige Versorgungsausgleichsansprüche anderer Dienstherrn, die Beamte der Stadt Neuss übernommen haben.
- Rückstellung für Verpflichtung aus Restrukturierung;
- Urlaubsrückstellungen;
- Rückstellungen für Winterdienst;
- Rückstellungen für geleistete Überstunden;
- Rückstellungen für Leistungszulagen;
- Rückstellungen für Jubiläumszuwendungen;
- Rückstellungen für leistungsorientierte Bezahlung.
- Verkehrsbereich:
 - Rückstellung für Rückerstattungen § 148 SGB IX;
 - Rückstellung für Ausgleich SPNV/BVR;
 - Rückstellung für Übersteiger VRS/VRR.
- Ver- und Entsorgungsbereich:
 - Rückstellung für Mindermengen Gasbezug;
 - Rückstellung für Preisanpassungsklauseln;
 - Rückstellung für Netznutzungsentgelt Strom;
 - Rückstellung für Netzverlegung Gas;
 - Rückstellung für Brennwertverlust;
 - Rückstellung für Abwasserabgabe.
- Gesundheitsbereich:
 - Rückstellung für Umsatzrisiken nach § 116b SGB V;
 - Rückstellung für Risiken aus der Überprüfung der ordnungsgemäßen Abrechnung von Krankenhausleistungen.
- Rückstellung für drohende Verluste aus schwebenden Geschäften:
 - Vorsorge für mögliche Vertragsrisiken;
 - Preisänderungsrisiken.
- Übrige:
 - Rückstellungen für ausstehende Rechnungen;
 - Rückstellungen für Versicherungsumlagen;
 - Rückstellungen für Prozessrisiken;
 - Rückstellungen für Verpflichtungen aus Schadensersatzverpflichtungen;
 - Rückstellungen für ausstehende Transferleistungen;
 - Rückstellungen für Jahresabschlusskosten;
 - Rückstellungen für Berufsgenossenschaft;
 - Rückstellungen für IHK-Beiträge.

Die Rückstellungen für Urlaub, Überstunden und Altersteilzeit (T€ 17.565), für Verpflichtung aus Restrukturierung (T€ 12.928), für Preisanpassungsklauseln (T€ 10.840), für unterlassene Instandhaltungen (T€ 7.795), für Verpflichtungen der Stadt Neuss gegenüber anderen Dienstherrn gem. § 107b BeamtVersG (T€ 7.380) sowie für ausstehende Rechnungen (T€ 6.623) und Netznutzungsentgelte Strom (T€ 4360) bilden die höchsten Einzelwerte. Weitere wesentliche Rückstellungsgruppen bilden die Rückstellungen für die Abwasserabgabe, für Brennwertverluste, für Netznutzungsaufwand sowie für Prozessrisiken.

Die sonstigen Rückstellungen enthalten alle am Bilanzstichtag erkennbaren Risiken und ungewisse Verpflichtungen. Sie wurden in Höhe des nach vernünftiger kaufmännischer Beurteilung notwendigen Erfüllungsbetrages gebildet. Die in Anspruch genommenen Rückstellungen wurden zweckentsprechend verwendet; nicht mehr benötigte Beträge wurden aufgelöst.

P.5 Verbindlichkeiten

31.12.2013	1.027.247 T€
31.12.2012	1.048.041 T€

Verbindlichkeiten sind mit ihrem Erfüllungsbetrag ausgewiesen, Rentenverpflichtungen zu ihrem Barwert. Restlaufzeiten sind im Gesamtverbindlichkeitspiegel unter Punkt 6.3 dargestellt.

Aus der Fiktion, dass die Stadt Neuss und sämtliche unter ihrer einheitlichen Leitung stehenden verselbstständigten Aufgabenbereiche eine wirtschaftliche Einheit bilden, folgt, dass es keine Schuldbeziehungen zwischen den einbezogenen Betrieben geben kann. Daher wurden im Rahmen der Schuldenkonsolidierung Verbindlichkeiten in Höhe von T€ 269.758 eliminiert.

Verbindlichkeiten aus Krediten für Investitionen

31.12.2013	851.631 T€
31.12.2012	875.448 T€

Die unter den Verbindlichkeiten aus Krediten für Investitionen ausgewiesenen Darlehen betreffen im Wesentlichen Kommunalkredite sowie grundpfandrechlich gesicherte Darlehen, die zur Finanzierung von Vermögensgegenständen des Anlagevermögens aufgenommen wurden. Zins- und Tilgungsleistungen wurden vereinbarungsgemäß geleistet. Die zum 31. Dezember 2013 ausgewiesenen Restschuldbestände stimmen mit den Tilgungsplänen, Saldenbestätigungen bzw. Kontoauszügen der Kreditgeber überein.

Verbindlichkeiten aus Krediten zur Liquiditätssicherung

31.12.2013	43.800 T€
31.12.2012	55.781 T€

Die Stadt Neuss betreibt mit Unterstützung der Helaba Landesbank Hessen-Thüringen (ehemals WestLB AG) ein zentrales Cashmanagement. Die Girokonten der Stadt Neuss und der am Cashmanagement beteiligten Gesellschaften bei der Sparkasse Neuss werden täglich über die im Cashmanagement geführten Unterkonten ausgeglichen. Die Verbindlichkeiten der Stadt Neuss gegenüber anderen vollkonsolidierten Teilnehmern am Cashmanagement wurden mit T€ 60.355 im Rahmen der Schuldenkonsolidierung eliminiert.

Verbindlichkeiten aus Vorgängen, die einer Kreditaufnahme wirtschaftlich gleichkommen

31.12.2013	3.430 T€
31.12.2012	3.604 T€

Der ausgewiesene Betrag entspricht dem nach versicherungsmathematischen Grundsätzen berechneten Barwert von Zahlungsverpflichtungen aus rentenbasierten Grundstückskaufverträgen. Der Berechnung wurden die durchschnittliche Lebenserwartung der Rentenberechtigten zum Stichtag und ein der jeweiligen Restlaufzeit der Verpflichtung entsprechender durchschnittlicher Marktzinssatz der vergangenen sieben Geschäftsjahre zugrunde gelegt.

Verbindlichkeiten aus Lieferungen und Leistungen

31.12.2013	46.297 T€
31.12.2012	35.608 T€

Die Verbindlichkeiten aus Lieferungen und Leistungen enthalten Verpflichtungen aus Kauf-, Werk-, Werklieferungs-, Dienstleistungs-, Miet- und Pachtverträgen.

Verbindlichkeiten aus Transferleistungen

31.12.2013	2.188 T€
31.12.2012	2.097 T€

Die Verbindlichkeiten aus Transferleistungen enthalten Verpflichtungen ohne Anspruch auf Gegenleistung. Dazu zählen Leistungen im Rahmen der Sozialhilfe, der Jugendhilfe, der Sportförderung sowie Leistungen an sonstige wirtschaftliche Unternehmen.

Den Großteil des im Berichtsjahr ausgewiesenen Betrages bilden mit T€ 1.924 Jugendhilfeleistungen der Stadt Neuss.

Sonstige Verbindlichkeiten

31.12.2013	58.150 T€
31.12.2012	60.514 T€

Die sonstigen Verbindlichkeiten enthalten im Wesentlichen folgende Verpflichtungen:

- Noch nicht zugeordnete Erschließungsbeiträge und Zuwendungen 16.365 T€
- Vereinnahmte Abschlagszahlungen für die RWE Netz AG der swn Energie und Wasser GmbH 6.662 T€
- Umsatzsteuer der Stadtwerke Neuss GmbH 4.214 T€
- Antizipative Abgrenzung von Darlehenszinsen der Stadt Neuss 3.689 T€
- Ungeklärte Zahlungseingänge der Stadt Neuss 3.202 T€
- Zweckgebundene Zuweisungen 2.195 T€
- Schlussabrechnung Gewerbesteuerumlage 2013 1.838 T€
- Bestattungsgebühren 516 T€
- VRR Ausgleichszahlungen der Stadtwerke Neuss GmbH 422 T€

Erhaltene Anzahlungen

31.12.2013	21.750 T€
31.12.2012	14.990 T€

Die erhaltenen Anzahlungen entfallen zum überwiegenden Teil auf Abschlagszahlungen der Mieter der Neusser Bauverein AG für noch nicht abgerechnete allgemeine Betriebs- und Heizkosten sowie für im Bau befindliche Eigentumswohnungen (T€ 19.344).

P.6 Passive Rechnungsabgrenzung

31.12.2013	4.843 T€
31.12.2012	3.066 T€

Die zum Nominalwert ausgewiesenen passiven Rechnungsabgrenzungsposten beinhalten im Wesentlichen folgende Einzahlungen, die Ertrag für eine bestimmte Zeit nach dem Abschlussstichtag darstellen:

- Vorausgezahlte Mieten 1.098 T€
- Baukostenzuschüsse und Anschlusskostenbeiträge für Strom 1.067 T€

- Einnahmen aus der öffentlichen Jugendhilfe für die Schaffung von U3-Plätzen, des beitragsfreien KiTa-Jahres und laufende Zwecke 1.435 T€
- Vorausgezahlte Müll- und Sperrmüllabfuhrgebühren 812 T€
- Eintrittsgelder Internationale Tanzwochen/Konzerte 194 T€

Im Rahmen der Schuldenkonsolidierung wurden Passive Rechnungsabgrenzungsposten in Höhe von T€ 481 eliminiert.

3 Weitere Angaben

3.1 Haftungsverhältnisse

Alle zum Bilanzstichtag vorhandenen gegebenen modifizierten Ausfallbürgschaften sowie die Höhe der jeweiligen Verpflichtung zum Gesamtabchlussstichtag sind der nachfolgenden Aufstellung zu entnehmen. Hinweise auf eine Inanspruchnahme aus einer der Bürgschaften liegen zum Stichtag nicht vor.

Kredit-Schuldner	Kredit-Gläubiger	Ursprungsbetrag des Kredits T€	Restbetrag des Kredits 31.12.2013 T€	Bürgschaftsverpflichtung 31.12.2013 T€	Bemerkung
City-Parkhaus GmbH	Sparkasse Neuss	3.208	2.649	2.649	
		588	483	483	
		964	664	664	
		1.222	865	865	
		1.156	715	715	
	613	506	506		
	Kreditanstalt für Wiederaufbau Frankfurt	964	733	733	
Gemeinnützige Werkstätten Neuss	Investitionsbank NRW Düsseldorf	1.400	362	362	
	Hilden, Josef und Elisabeth	472	472	472	Barwert Leibrente
Neusser Reiter- und Rennverein 1875 e.V.	Sparkasse Neuss	2.352	1.394	1.394	
Regionale Bahngesellschaft mbH	Kreditanstalt für Wiederaufbau Frankfurt	606	182	19	Anteil 10,20%
		959	303	31	Anteil 10,20%
		3.744	1.182	66	Anteil 5,61 %
SUMME				8.959	

Zugunsten der Krankenkassen und der KV Nordrhein wurden selbstschuldnerische Bürgschaften gem. § 95 Abs. 2 Satz 6 SGB V für Forderungen gegen das Medizinische Versorgungszentrum Lukaskrankenhaus Neuss GmbH aus dessen vertragsärztlicher Tätigkeit erteilt.

Es besteht eine gesellschaftsvertragliche Verpflichtung zum Ausgleich von Verlusten der Regiobahn (i. d. R. durch Zuzahlungen zu den Kapitalrücklagen). Mit einer Inanspruchnahme ist aufgrund positiver Planungsrechnungen nicht zu rechnen.

Für die Gesellschaft Schulgebäude am Stadtwald GmbH wurde eine Patronatserklärung abgegeben. Es besteht die Verpflichtung, die Schulgebäude am Stadtwald GmbH bis zu einem Höchstbetrag von T€ 670 jährlich finanziell so auszustatten, dass diese ihrer Verpflichtung zur Bereitstellung des Schulgebäudes nachkommen kann. Im Berichtsjahr wurde die Stadt Neuss aus dieser Patronatserklärung mit T€ 52 in Anspruch genommen, um die drohende Zahlungsunfähigkeit der Schulgebäude am Stadtwald GmbH aufgrund ausbleibender Pachtzahlungen der ISR Internationale Schule am Rhein in Neuss GmbH abzuwenden. Auf der Grundlage eines Beschlusses des Rates der Stadt Neuss werden der Schulgebäude am Stadtwald GmbH zur Fortführung des Schulbetriebs bis zum 31. Oktober 2014 weitere Mittel

in Höhe von T€ 504 zur Verfügung gestellt werden. Eine darüber hinausgehende Inanspruchnahme ist derzeit nicht vorgesehen.

Eine weitere Patronatserklärung wurde von der Städtische Kliniken Neuss -Lukaskrankenhaus- GmbH gegenüber der Medizinisches Versorgungszentrum Lukaskrankenhaus Neuss GmbH abgegeben, um die Zahlungsfähigkeit dieser Gesellschaft zu garantieren.

Für Mietkautionen der Modernes Neuss Grundstücks- und Bau GmbH in Höhe von T€ 19 bestehen Avalkonten bei der Sparkasse Neuss, für die in gleicher Höhe Mietkautionsguthaben bestehen.

Zur Sicherung der Ansprüche der Sparkasse Neuss und der Rheinland-Pfalz Bank aus den der gc Wärmedienste GmbH gegebenen Darlehen (Ursprungsbetrag T€ 13.000) wurden Ansprüche aus Contracting-Verträgen verpfändet.

3.2 Sonstige finanzielle Verpflichtungen

Der Gesamtbetrag der sonstigen finanziellen Verpflichtungen aus Leasing-, Pacht-, Miet-, Dienstleistungs- und Wartungsverträgen beträgt T€ 6.770.

Zur Absicherung von Lieferverpflichtungen aus bestehenden Verträgen mit Sondervertrags- und Tarifikunden der Versorgungsbereichs sind in die Zukunft gerichtete Verträge über den Bezug von Energie im Wert von Mio € 44,6 geschlossen worden.

Verpflichtungen in Zusammenhang mit begonnenen Investitionsvorhaben bestehen in Höhe von T€ 17.668.

Abgeschlossene Zinsswap-Geschäfte werden zum Stichtag als geschlossene Positionen geführt (Nominalbetrag T€ 50.666; beizulegende Zeitwerte T€ -5.492). Bilanzielle Vorsorge war nicht zu treffen, da Grundgeschäft und Sicherungsgeschäft für die Restlaufzeit der Darlehen strukturell und der Höhe nach eine Einheit bilden.

Die im Konzern beschäftigten Angestellten sind größtenteils bei den Rheinischen Versorgungskassen (RZVK), Köln, versichert. Das Vermögen der RZVK reicht nicht aus, die bei den beteiligten Arbeitgebern bestehenden Versorgungsverpflichtungen abzudecken. Die daraus entstehende Unterdeckung umfasst einen nicht unwesentlichen Betrag, der als finanzielle Verpflichtung die öffentlichen Arbeitgeber in der Zukunft treffen könnte.

Basis für die Versorgungszusage ist der Tarifvertrag über die zusätzliche Altersvorsorge der Beschäftigten im öffentlichen Dienst -Altersvorsorge TV Kommunal- (ATV-K). Die Umlage beträgt 4,25% des umlagepflichtigen Entgeltes. Zusätzlich wird ein Sanierungsgeld in Höhe von 3,5% erhoben. Der Umlagesatz kann als konstant angesehen werden. Die Höhe des Sanierungsgeldes wird bis zu einer abschließenden Kapitaldeckung des Zusatzversorgungssystems voraussichtlich weiter steigen.

4 Erläuterungen zur Gesamtergebnisrechnung

Die Gesamtergebnisrechnung wird in Anlehnung an die handelsrechtliche Gewinn- und Verlustrechnung in Staffelform aufgestellt. Das Gesamtjahresergebnis kann so in die Teilergebnisse „Ordentliches Gesamtergebnis“, „Gesamtfinanzergebnis“ sowie „Außerordentliches Gesamtergebnis“ aufgespalten werden. Einmalig bzw. nicht regelmäßig auftretende Ergebnisbestandteile können in der Staffelform vom Ergebnis der laufenden Geschäftstätigkeit getrennt ausgewiesen werden.

Die Gesamtergebnisrechnung des Berichtsjahres schließt mit einem Überschuss in Höhe von T€ 18.696 (Vorjahr T€ -4.772) vor Berücksichtigung der anderen Gesellschaftern zuzurechnenden Ergebnisse. Aufwendungen und Erträge aus Leistungsbeziehungen zwischen den einzelnen in die Vollkonsolidierung einbezogenen verselbstständigten Aufgabenbereichen sowie zwischen diesen und der Stadt Neuss in Höhe von insgesamt jeweils T€ 168.013 (Vorjahr T€ 165.745) wurden aufgrund der Einheitstheorie und daraus abgeleitet der Fiktion der rechtlichen Einheit im Rahmen der Aufwands- und Ertragskonsolidierung vollständig eliminiert.

4.1 Gesamtergebnis der laufenden Geschäftstätigkeit

2013	19.183 T€
2012	-4.764 T€

4.1.1 Ordentliches Gesamtergebnis

2013	46.712 T€
2012	23.401 T€

Ordentliche Gesamterträge

2013	847.168 T€
2012	811.442 T€

Insgesamt wurden im Rahmen der Aufwands- und Ertragskonsolidierung folgende ordentliche Erträge aus konzerninternen Leistungsbeziehungen eliminiert:

	T€
Steuern und ähnliche Abgaben	3.293
Zuwendungen und allgemeine Umlagen	18
Öffentlich-rechtliche Leistungsentgelte	12.719
Privatrechtliche Leistungsentgelte	102.924
Sonstige ordentliche Erträge	17.669
Diverse	11.271
Eliminierte ordentliche Erträge	<u>147.894</u>

Die danach verbliebenen ordentlichen Gesamterträge setzen sich folgend zusammen:

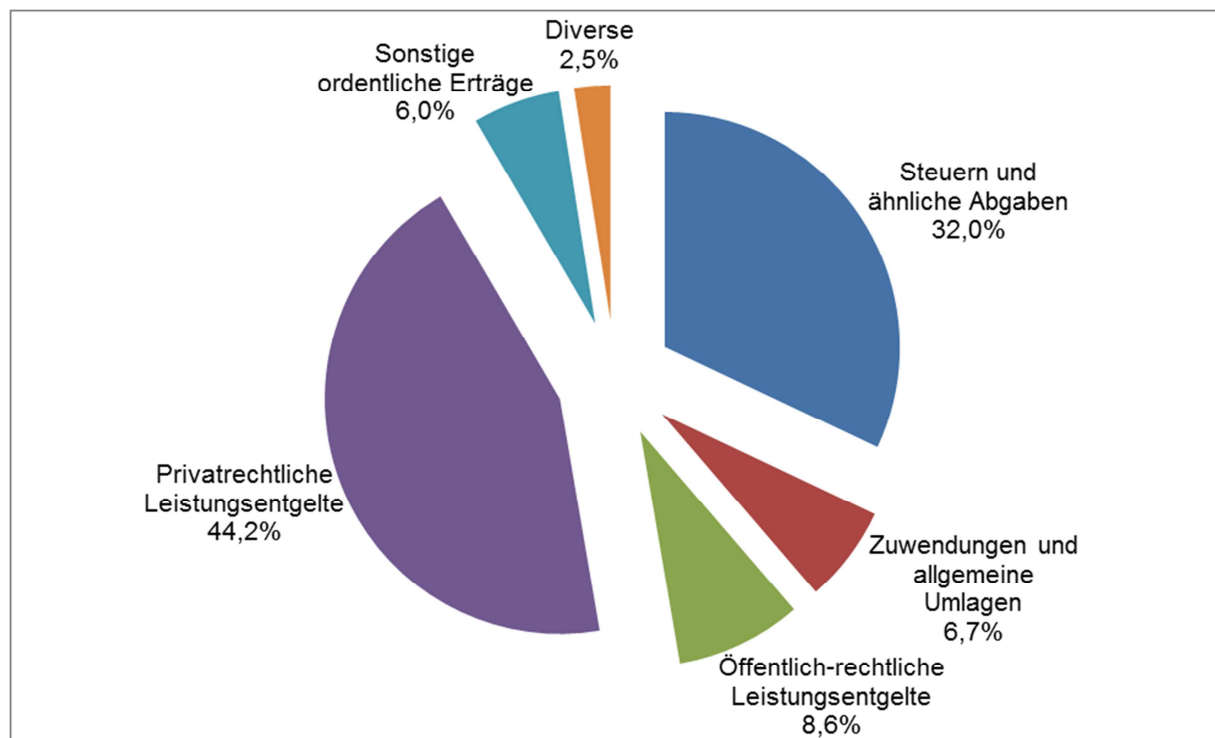

Die Steuern und ähnlichen Abgaben betragen 32,0% (T€ 270.996; Vorjahr 31,4%, T€ 254.829) der ordentlichen Gesamterträge und entfallen vollständig auf die Kernverwaltung.

Von den Zuwendungen und allgemeinen Umlagen (6,7%, T€ 56.392; Vorjahr 5,2%, T€ 42.369) entfallen T€ 29.059 auf Zuweisungen des Landes NRW, T€ 12.128 auf Abrechnungen im Rahmen der Neuregelung des Einheitslastenabrechnungsgesetzes für die Haushaltsjahre 2007 bis 2011, T€ 11.002 auf die Auflösung von Sonderposten (Zuwendungen) und T€ 2.964 auf Fördermittel nach dem KHG.

Öffentlich-rechtliche Leistungsentgelte (8,6%, T€ 73.274; Vorjahr 8,8%, T€ 71.053) werden hauptsächlich von der Stadt Neuss (T€ 35.465) sowie von der InfraStruktur Neuss AöR (T€ 37.809) erhoben.

Von den privatrechtlichen Leistungsentgelten (44,2%, T€ 374.660; Vorjahr 44,9%, T€ 364.323) entfallen T€ 204.361 auf den Stadtwerke-Teilkonzern, T€ 110.533 auf die Städtischen Kliniken Neuss -Lukaskrankenhaus- GmbH und T€ 46.649 auf die Neusser Bauverein AG.

Die sonstigen ordentlichen Erträge (6,0%, T€ 50.769; Vorjahr 7,7%, T€ 62.859) umfassen im Wesentlichen Erträge aus der Auflösung von Rückstellungen, Bezugskostenminderungen, Stundungs- und Hinterziehungszinsen, Säumniszuschläge sowie Buß- und Zwangsgelder.

Die diversen Erträge (2,5%, T€ 21.077; Vorjahr 2,0%, T€ 16.009) enthalten sonstige Transfererträge (T€ 1.734), Kostenerstattungen und Kostenumlagen (T€ 8.329), aktivierte Eigenleistungen (T€ 1.980) sowie Bestandsveränderungen (T€ 9.034).

Ordentliche Gesamtaufwendungen

2013	800.456 T€
2012	788.041 T€

Die folgenden aus konzerninternen Leistungsbeziehungen resultierenden ordentlichen Aufwendungen wurden ebenfalls im Rahmen der Aufwands- und Ertragskonsolidierung eliminiert:

Personal- und Versorgungsaufwendungen	109 T€
Aufwendungen für Sach- und Dienstleistungen	48.551 T€
Transferaufwendungen	1.358 T€
Sonstige ordentliche Aufwendungen	97.742 T€
	<u>147.760 T€</u>

Die danach verbleibenden ordentlichen Gesamtaufwendungen verteilen sich wie folgt auf die einzelnen Positionen:

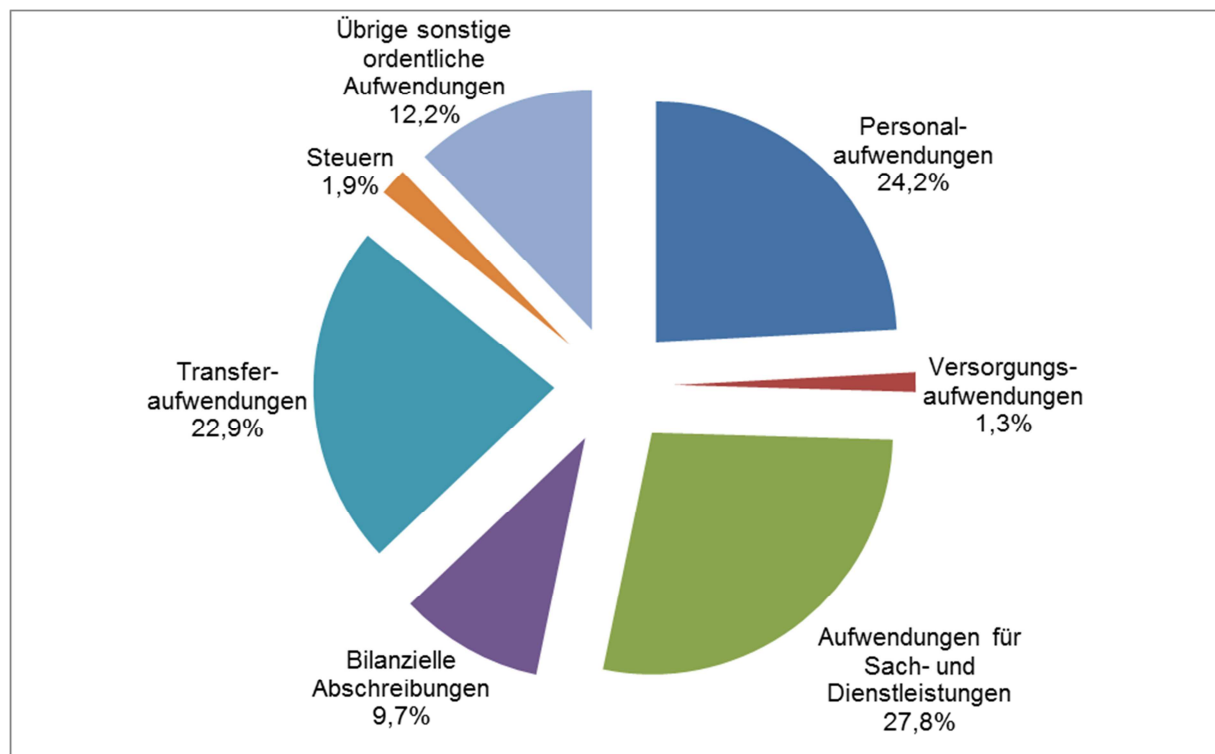

Der Personalaufwand (24,2%, T€ 193.444; Vorjahr 24,9%, T€ 195.798) ist in Höhe von T€ 67.181 der Kernverwaltung, mit T€ 29.441 dem Stadtwerke-Teilkonzern, mit T€ 65.391 den Städtischen Kliniken Neuss -Lukaskrankenhaus- GmbH, mit T€ 8.277 der InfraStruktur Neuss AöR sowie mit T€ 6.996 dem Gebäudemanagement zuzuordnen. Durchschnittlich waren in 2013 3.228 Beschäftigte (Vorjahr 3.193) und 499 Beamte (Vorjahr 508) im Konzern Stadt Neuss beschäftigt.

Die Versorgungsaufwendungen (1,3%, T€ 10.361; Vorjahr 1,4%, T€ 10.951) setzen sich aus Versorgungsbezügen der Beamten (T€ 8.367), Beihilfen und Unterstützungen (T€ 1.716) sowie Veränderungen der Pensions- und Beihilferückstellungen (T€ -482) zusammen und betreffen somit im Wesentlichen die Kernverwaltung.

Die Aufwendungen für Sach- und Dienstleistungen (27,8%, T€ 222.526; Vorjahr 27,8%, T€ 218.993) sind im Wesentlichen im Stadtwerke-Teilkonzern (T€ 139.348), in den Städti-

schen Kliniken Neuss -Lukaskrankenhaus- GmbH (T€ 28.927), in der Neusser Bauverein AG (T€ 23.506), im Gebäudemanagement Neuss (T€ 11.423), der Kernverwaltung (T€ 8.464) sowie der InfraStruktur Neuss AöR (T€ 6.454) angefallen.

Die Abschreibungen (9,7%, T€ 77.532; Vorjahr 10,2%, T€ 80.495) setzen sich zusammen aus Abschreibungen auf das Sachanlagevermögen (T€ 75.958), Abschreibungen auf immaterielle Vermögensgegenstände (T€ 1.535) und Abschreibungen auf Vermögensgegenstände des Umlaufvermögens (T€ 39). Das höchste Abschreibungsvolumen liegt beim Gebäudemanagement (T€ 15.832), gefolgt vom Stadtwerke-Teilkonzern (T€ 15.431), der Infrastruktur Neuss AöR (T€ 13.677), der Kernverwaltung (T€ 13.313) sowie den Städtischen Kliniken Neuss -Lukaskrankenhaus- GmbH (T€ 10.436).

Die Transferaufwendungen (22,9%, T€ 183.632; Vorjahr 22,5%, T€ 177.524) sind fast ausschließlich bei der Stadt Neuss im Wesentlichen für die Kreisumlage 2013 (T€ 76.586), Zuschüsse an nicht-städtische Tageseinrichtungen für Kinder (T€ 31.781), Aufwand Gewerbesteuerumlage (T€ 23.557), Jugendhilfeleistungen (T€ 13.169) sowie Beteiligung am Aufwand von Leistungen nach SGB II (T€ 11.501) angefallen.

Die sonstigen ordentlichen Aufwendungen (T€ 112.961; Vorjahr T€ 104.280) setzen sich zusammen aus Aufwendungen für Steuern und übrigen sonstigen ordentlichen Aufwendungen.

Aufwendungen für Steuern (1,9%, T€ 14.983; Vorjahr 1,6%, T€ 12.652) setzen sich zusammen aus Steuern vom Einkommen und Ertrag (T€ 7.816; Vorjahr T€ 5.644), im Rahmen der Aufwands- und Ertragseliminierung nicht konsolidierten Umsatzsteuerbeträgen (T€ 4.497; Vorjahr T€ 4.397) sowie sonstigen Steuern (T€ 2.670; Vorjahr T€ 2.611). Die Steuern vom Einkommen und Ertrag entfallen überwiegend auf den Stadtwerke-Teilkonzern (T€ 4.813), die Neusser Bauverein AG (T€ 506) sowie die Abfall- und Wertstofflogistik Neuss GmbH (T€ 828). Die übrigen sonstigen ordentlichen Aufwendungen (12,2%, T€ 97.978; Vorjahr 11,6%, T€ 91.628) betreffen vor allem die Stadt Neuss (T€ 41.056), die Städtischen Kliniken Neuss -Lukaskrankenhaus- GmbH (T€ 27.715) sowie den Stadtwerke-Teilkonzern (T€ 17.569). Sie betreffen vorwiegend Verwaltungs- und Betriebsaufwendungen, Instandhaltungsaufwendungen sowie Forderungsabschreibungen.

4.1.2 Gesamtfinanzergebnis

2013	-27.530 T€
2012	-28.165 T€

Gesamtfinanzerträge

2013	5.284 T€
2012	5.542 T€

Folgende konzerninterne Finanzerträge wurden im Rahmen der Aufwands- und Ertragskonsolidierung eliminiert:

	T€
Erträge aus Gewinnabführung	13.653
Erträge aus Verlustübernahme	4.432
Zinserträge	732
	<u>18.817</u>

Die danach verbliebenen Finanzerträge beinhalten im Wesentlichen Beteiligungserträge (T€ 3.884; Vorjahr T€ 3.213), Zinserträge (T€ 469; Vorjahr T€ 1.455), sonstige Finanzerträge (T€ 932; Vorjahr T€ 867) sowie Erträge aus der Gewinnabführung (T€ 0; Vorjahr T€ 7).

Die Beteiligungserträge resultieren insbesondere aus den Gewinnausschüttungen der Sparkasse Neuss (T€ 2.000), der KOM9 GmbH & Co. KG (T€ 1.280), der RWE Rhein-Ruhr AG (T€ 157) sowie der City-Parkhaus GmbH (T€ 105).

Gesamtfinanzaufwendungen

2013	31.705 T€
2012	32.711 T€

Ebenfalls eliminiert wurden folgende konzerninternen Finanzaufwendungen:

	<u>T€</u>
Aufwendungen aus der Gewinnabführung	13.653
Zinsaufwendungen	6.598
	<u>20.251</u>

Die danach verbliebenen Finanzaufwendungen beinhalten im Wesentlichen Zinsaufwendungen (T€ 31.705; Vorjahr T€ 32.711). Diese resultieren aus dem Cashmanagement, aus Darlehen und aus der Verzinsung von Erstattungen der Gewerbesteuer. Die größten Anteile entfallen auf die Stadt Neuss (T€ 8.319), auf die Neusser Bauverein AG (T€ 8.737) sowie auf die InfraStruktur Neuss AöR (T€ 6.673).

Im Vorjahr wurden neben den Zinsaufwendungen auch die Aufwendungen aus der Equity-Konsolidierung der Neuss-Düsseldorfer Häfen GmbH & Co. KG unter den Finanzaufwendungen ausgewiesen. Ab dem Berichtsjahr 2013 werden Aufwendungen und Erträge aus der Equity-Bewertung in einer eigenen Berichtsposition „Ergebnis aus der Beteiligung an assoziierten Betrieben“ ausgewiesen. Die Vergleichszahl aus dem Berichtsjahr 2012 wurde entsprechend angepasst.

Ergebnis aus der Beteiligung an assoziierten Betrieben

2013	-1.109 T€
2012	-996 T€

Die Beteiligung an der Neuss-Düsseldorfer Häfen GmbH & Co. KG wurde nach der Equity-Methode in Form der Buchwertmethode (§ 50 Abs. 3 GemHVO NRW i.V.m. § 312 Abs. 1 Satz 2 HGB) in den Gesamtabchluss einbezogen. Dazu wurde der Beteiligungsansatz der Neuss-Düsseldorfer Häfen GmbH & Co. KG im Berichtsjahr entsprechend dem Anteil der Stadthafen Neuss GmbH & Co. KG an den Eigenkapitalveränderungen dieser Gesellschaft (T€ -4; Vorjahr T€ -173) fortgeschrieben. Daneben werden sowohl die Abschreibungen der im Erstkonsolidierungszeitpunkt aufgedeckten stillen Reserven (T€ 2.658; Vorjahr T€ 2.658) als auch die im Einzelabschluss vereinnahmten Gewinnanteile (T€ 1.553; Vorjahr T€ 1.835) unter dem Ergebnis aus der Beteiligung an assoziierten Betrieben ausgewiesen.

4.2 Außerordentliches Gesamtergebnis

2013	-486 T€
2012	-8 T€

Außerordentliche Gesamterträge

2013	0 T€
2012	0 T€

Im Rahmen der Aufwands- und Ertragskonsolidierung wurde der Ausgleich des Infrastrukturkostenanteils durch die Stadt Neuss in Höhe von T€ 400 sowie ein Zuschuss an die Neusser Marketing GmbH & Co. KG in Höhe von T€ 902 eliminiert.

Außerordentliche Gesamtaufwendungen

2013	486 T€
2012	8 T€

Der ausgewiesene außerordentliche Aufwand entfällt ganz überwiegend auf den Abschluss der Fördermaßnahme „Errichtung eines Bettenhauses“ aus dem Investitionsprogramm 1990 gem. § 19 Abs. 1 KHG NW der Städtischen Kliniken Neuss -Lukaskrankenhaus- GmbH. Nach abschließender Prüfung der förderfähigen Baukosten war eine Rückzahlung in Höhe von T€ 1.550 an die Bezirksregierung zu leisten. In Höhe der bereits abgeschriebenen Gebäudesubstanz wurde ein außerordentlicher Aufwand erfasst.

5 Erläuterungen zur Kapitalflussrechnung

Dem Gesamtanhang ist gem. § 51 Abs. 3 GemHVO NRW eine Kapitalflussrechnung unter Beachtung des Deutschen Rechnungslegungsstandards Nr. 2 (DRS 2) in der vom Bundesministerium der Justiz nach § 342 Abs. 2 HGB bekannt gemachten Form als eigenständiger Bestandteil beizufügen. Sie ergänzt den Gesamtabchluss um Informationen zur Finanzlage hinsichtlich der Herkunft und Verwendung der liquiden Mittel.

Ausgangspunkt der Kapitalflussrechnung ist der Bestand an Zahlungsmitteln und Zahlungsmitteläquivalenten (Finanzmittelfonds). Die Veränderung dieses Fonds in einem Geschäftsjahr resultiert aus Zahlungen, die dem Konzern „Stadt Neuss“ zugeflossen bzw. von diesem abgeflossen sind sowie aus Wertänderungen des Fonds selbst.

Die Darstellung der Kapitalflussrechnung erfolgt in Staffelform unter Beachtung der in DRS 2 enthaltenen Mindestgliederungen. Grundsätzlich bestehen für die Ermittlung der Cashflows nach DRS 2 folgende Möglichkeiten:

<i>Originäre Ermittlung</i>	<i>Derivative Ermittlung</i>
Zuordnung aller Geschäftsfälle zu einem der folgenden Bereiche: <ul style="list-style-type: none"> • Cashflow aus laufender Geschäftstätigkeit • Cashflow aus der Investitionstätigkeit • Cashflow aus der Finanzierungstätigkeit 	Aufbereitung des im Rechnungswesen vorhandenen Datenmaterials (Ableitung der Zahlungen aus den Bewegungen der Bilanz, der Ergebnisrechnung sowie des Anlagenspiegels)

Der Cashflow aus laufender Geschäftstätigkeit kann direkt oder indirekt dargestellt werden, die Cashflows aus Investitions- und Finanzierungstätigkeit ausschließlich direkt:

<i>Direkte Darstellung</i>	<i>Indirekte Darstellung</i>
Gegenüberstellung der Einzahlungen aus erbrachten Lieferungen und Leistungen und Auszahlungen für Ressourcenverbrauch	Bereinigung des Jahresergebnisses um alle zahlungsunwirksamen Aufwendungen und Erträge

Für die Erstellung der Kapitalflussrechnung bestehen die folgenden Möglichkeiten:

<i>Bottom-up-Konzept</i>	<i>Top-down-Konzept</i>
Die Kapitalflussrechnung wird aus den einzelnen Kapitalflussrechnungen der in den Gesamtabchluss einbezogenen verselbstständigten Aufgabenbereiche abgeleitet.	Die Kapitalflussrechnung wird auf der Grundlage der bereits konsolidierten Gesamtbilanz erstellt.

Die Stadt Neuss nimmt die Ermittlung der Cashflows aus laufender Geschäftstätigkeit, Investitions- und Finanzierungstätigkeit derivativ vor. Die Darstellung des Cashflows aus laufender Geschäftstätigkeit erfolgt indirekt. Die Ermittlung der Kapitalflussrechnung erfolgt unter Anwendung des Top-down-Konzeptes.

Neuss, 08. November 2016

Neuss, 10. November 2016

gez. Frank Gensler
Stadtkämmerer und Erster Beigeordneter

gez. Reiner Breuer
Bürgermeister

6 Anlagen

6.1 Kapitalflussrechnung

Konzern Stadt Neuss		2013	2012
ZAHLUNGSSTRÖME		€	T€
01	Periodenergebnis vor außerordentlichen Posten	19.182.786,17	-4.764
02	+/- Abschreibungen/Zuschreibungen auf Gegenstände des Anlagevermögens	80.154.605,50	83.227
03	+/- Zunahme/Abnahme der Rückstellungen	15.458.785,23	24.525
04	+/- Sonstige zahlungsunwirksame Aufwendungen/Erträge	-426.137,02	100
05	+/- Gewinn/Verlust aus dem Abgang von Gegenständen des Anlagevermögens	0,00	-5
06	+/- Zunahme/Abnahme der Vorräte, Forderungen aus Lieferungen und Leistungen sowie anderer Aktiva, die nicht der Investitions- oder Finanzierungstätigkeit zuzuordnen sind	7.132.181,17	2.171
07	+/- Zunahme/Abnahme der Verbindlichkeiten aus Lieferungen und Leistungen sowie anderer Passiva, die nicht der Investitions- oder Finanzierungstätigkeit zuzuordnen sind	15.810.704,52	-1.208
08	+/- Ein- und Auszahlungen aus außerordentlichen Positionen	-486.445,53	-8
09	= Cashflow aus laufender Geschäftstätigkeit (Summe aus 1 bis 8)	136.826.480,04	104.037
10	Einzahlungen aus Abgängen von Gegenständen des Sachanlagevermögens	6.421.213,06	2.937
11	- Auszahlungen für Investitionen in das Sachanlagevermögen	-76.061.122,38	-81.016
12	+ Einzahlungen aus Abgängen von Gegenständen des immateriellen Anlagevermögens	0,00	0
13	- Auszahlungen für Investitionen in das immaterielle Anlagevermögen	-1.533.765,05	-752
14	+ Einzahlungen aus Abgängen von Gegenständen des Finanzanlagevermögens	348.492,43	351
15	- Auszahlungen für Investitionen in das Finanzanlagevermögen	-10.314.937,35	-3.845
16	+ Einzahlungen aus dem Verkauf von konsolidierten Unternehmen und sonstigen Geschäftseinheiten	0,00	0
17	- Auszahlungen aus dem Erwerb von konsolidierten Unternehmen und sonstigen Geschäftseinheiten	0,00	0
18	+ Ein- sowie Auszahlungen aufgrund von Finanzmittelanlagen im Rahmen der kurzfristigen Finanzdisposition	4.664.320,28	-4.582
19	= Cashflow aus der Investitionstätigkeit (Summe aus 10 bis 18)	-76.475.799,01	-86.906
20	Einzahlungen aus Eigenkapitalzuführungen	-58.998,45	-276
21	- Auszahlungen an Unternehmenseigner und Minderheitsgesellschafter	-6.427.103,43	-6.635
22	+ Einzahlungen sowie Auszahlungen aus der Begebung/Tilgung von Anleihen und der Aufnahme/Tilgung von (Finanz-)Krediten	-35.971.534,16	-25.340
23	= Cashflow aus der Finanzierungstätigkeit (Summe aus 20 bis 23)	-42.457.636,04	-32.251
24	= Zahlungswirksame Veränderungen des Finanzmittelfonds (Summe aus 9, 19 und 23)	17.893.044,99	-15.120
25	+/- Wechselkurs-, konsolidierungskreis- und bewertungsbedingte Änderungen des Finanzmittelfonds	0,00	0
26	+ Finanzmittelfonds am Anfang der Periode	26.485.070,63	41.605
27	= Finanzmittelfonds am Ende der Periode	44.378.115,62	26.485

6.2 Gesamtforderungsspiegel

Konzern Stadt Neuss	Forderungs- bestand	davon mit einer Restlaufzeit von			Forderungs- bestand
ART DER FORDERUNG	31.12.2013	bis zu 1 Jahr	1-5 Jahren	mehr als 5 Jahren	31.12.2012
	€	€	€	€	T€
1 Öffentlich-rechtliche Forderungen und Forderungen aus Transferleistungen	22.872.548,87	21.336.050,09	56.314,13	1.480.184,65	26.405
2 Privatrechtliche Forderungen	54.857.970,99	54.126.356,71	605.647,25	125.967,03	54.430
3 Sonstige Vermögensgegenstände	9.240.505,75	9.204.044,19	31.213,73	5.247,83	19.259
SUMME Forderungen + sonstige Vermögensgegenstände	86.971.025,61	84.666.450,99	693.175,11	1.611.399,51	100.094

6.3 Gesamtverbindlichkeitenspiegel

Konzern Stadt Neuss	Verbindlich- keiten	davon mit einer Restlaufzeit von			Verbindlich- keiten
ART DER VERBINDLICHKEIT	31.12.2013	bis zu 1 Jahr	1-5 Jahren	mehr als 5 Jahren	31.12.2012
	€	€	€	€	T€
1 Verbindlichkeiten aus Krediten für Investitionen	851.630.577,48	45.192.272,85	136.547.075,87	669.891.228,76	875.448
1.1 Verb. aus Krediten für Invest. von verbundenen Unternehmen	0,00	0,00	0,00	0,00	140
1.2 Verb. aus Krediten für Invest. vom öffentlichen Bereich	306.612.888,94	13.487.724,60	43.759.420,67	249.365.743,67	466.483
1.3 Verb. aus Krediten für Invest. von Kreditinstituten	206.900.035,18	16.249.790,43	47.639.927,48	143.010.317,27	7.750
1.4 Sonstige Verbindlichkeiten aus Krediten für Investitionen	338.117.653,36	15.454.757,82	45.147.727,72	277.515.167,82	401.076
2 Verb. aus Krediten zur Liquiditätssicherung	43.799.870,08	43.799.870,08	0,00	0,00	55.781
3 Verbindlichkeiten aus Vorgängen, die Kreditaufnahmen wirtschaftlich gleichkommen	3.430.481,02	5.901,42	26.137,12	3.398.442,48	3.604
4 Verbindlichkeiten aus Lieferungen und Leistungen	46.296.915,40	46.216.699,53	0,00	80.215,87	35.608
5 Verbindlichkeiten aus Transferleistungen	2.188.368,26	2.188.368,26	0,00	0,00	2.097
6 Sonstige Verbindlichkeiten	58.149.949,85	57.981.734,06	28.321,42	139.894,37	60.514
7 Erhaltene Anzahlungen	21.750.413,47	21.506.468,75	243.944,72	0,00	14.990
SUMME Verbindlichkeiten	1.027.246.575,56	216.891.314,95	136.845.479,13	673.509.781,48	1.048.041

6.4 Gesamtanlagenspiegel

Konzern Stadt Neuss	Anschaffungs- und Herstellungskosten				
	AHK	Zugänge	Abgänge	Um- buchungen	AHK
	01.01.2013	2013	2013	2013	31.12.2013
BILANZPOSITION	€	€	€	€	€
1 Immaterielle Vermögensgegenstände	19.793.412,51	1.533.765,05	63.536,70	80.538,53	21.344.179,39
2 Sachanlagen	3.257.303.605,56	82.221.739,95	13.374.649,43	-521.694,45	3.325.629.001,63
2.1 Unbebaute Grundstücke und grundstücksgleiche Rechte	205.247.741,38	1.369.173,90	2.908.550,20	-203.579,10	203.504.785,98
2.1.1 Grünflächen	94.605.390,23	702.238,18	225.772,43	1.153.330,55	96.235.186,53
2.1.2 Ackerland	36.630.230,13	13.812,00	59.622,94	-441.166,32	36.143.252,87
2.1.3 Wald, Forsten	6.832.996,84	0,00	55.620,00	0,00	6.777.376,84
2.1.4 Sonstige unbebaute Grundstücke	67.179.124,18	653.123,72	2.567.534,83	-915.743,33	64.348.969,74
2.2 Bebaute Grundstücke und grundstücksgleiche Rechte	1.428.159.453,73	18.452.843,72	4.165.921,13	8.473.268,92	1.450.919.645,24
2.2.1 Grundstücke mit Kinder- und Jugendeinrichtungen	35.079.042,86	456.457,70	0,00	2.272.153,57	37.807.654,13
2.2.2 Grundstücke mit Schulen	337.379.287,04	454.204,63	0,00	0,00	337.833.491,67
2.2.3 Grundstücke mit Wohnbauten	537.856.096,16	6.757.889,29	0,00	4.572.201,72	549.186.187,17
2.2.4 Grundstücke mit Krankenhäusern	139.979.281,69	3.792.891,47	2.375.854,43	1.036.444,63	142.432.763,36
2.2.5 Grundstücke mit Sozialen Einrichtungen	18.595.389,79	211.204,43	0,00	0,00	18.806.594,22
2.2.6 Grundstücke mit Sportstätten	20.154.158,27	24.211,56	0,00	0,00	20.178.369,83
2.2.7 Grundst. mit sonst. Dienst-, Geschäfts- + Betriebsgeb.	339.116.197,92	6.755.984,64	1.790.066,70	592.469,00	344.674.584,86
2.3 Infrastrukturvermögen	1.393.688.723,13	21.382.506,85	1.968.971,35	13.556.366,69	1.426.658.625,32
2.3.1 Grund und Boden des Infrastrukturvermögens	64.092.976,72	108.298,28	359,50	-20.101,17	64.180.814,33
2.3.2 Brücken und Tunnel	65.741.927,37	39.655,22	0,00	4.904.607,59	70.686.190,18
2.3.3 Gleisanlagen mit Streckenaus- und Sicherheitsanl.	15.907.931,49	0,00	0,00	0,00	15.907.931,49
2.3.4 Entwässerungs- und Abwasserbeseitigungsanlagen	564.291.789,07	9.159.465,62	805.436,91	0,00	572.645.817,78
2.3.5 Straßennetz mit Wegen, Plätzen u. Verkehrsl.anl.	271.103.118,88	2.177.129,21	0,00	3.880.175,19	277.160.423,28
2.3.6 Stromversorgungsanlagen	128.327.615,04	2.578.336,74	450.985,48	0,00	130.454.966,30
2.3.7 Gasversorgungsanlagen	124.961.556,36	1.322.632,34	10.041,11	1.145.736,32	127.419.883,91
2.3.8 Wasserversorgungsanlagen	86.836.429,75	469.099,03	0,00	152.601,78	87.458.130,56
2.3.9 Sonstige Bauten des Infrastrukturvermögens	72.425.378,45	5.527.890,41	702.148,35	3.493.346,98	80.744.467,49
2.4 Bauten auf fremdem Grund und Boden	4.081.000,92	1.407,35	0,00	5.800,00	4.088.208,27
2.5 Kunstgegenstände, Kulturdenkmäler	10.346.818,63	23.390,00	0,00	0,00	10.370.208,63
2.6 Maschinen und technische Anlagen, Fahrzeuge	60.269.460,76	2.579.960,48	1.594.188,40	64.243,73	61.319.476,57
2.7 Betriebs- und Geschäftsausstattung	108.926.174,84	5.525.393,73	2.711.116,25	185.255,23	111.925.707,55
2.8 Geleistete Anzahlungen und Anlagen im Bau	46.584.232,17	32.887.063,92	25.902,10	-22.603.049,92	56.842.344,07
3 Finanzanlagen	223.576.691,35	10.314.937,35	4.749.607,22	0,00	229.142.021,48
3.1 Anteile an verbundenen Unternehmen	5.137.952,01	0,00	561.717,45	0,00	4.576.234,56
3.2 Anteile an assoziierten Unternehmen	151.811.000,00	0,00	0,00	0,00	151.811.000,00
3.3 Übrige Beteiligungen	30.915.342,75	913.998,12	32.294,75	0,00	31.797.046,12
3.4 Sondervermögen	25.851.935,13	0,00	0,00	0,00	25.851.935,13
3.5 Wertpapiere des Anlagevermögens	5.906.055,27	9.300.000,00	3.811.365,60	0,00	11.394.689,67
3.6 Ausleihungen	3.954.406,19	100.939,23	344.229,42	0,00	3.711.116,00
ANLAGEVERMÖGEN	3.500.673.709,42	94.070.442,35	18.187.793,35	-441.155,92	3.576.115.202,50

Abschreibungen						Buchwerte		Bilanz- pos.
Kumulierte Abschreibung	Abschreibung	Zuschreibung	Abschreibung auf Abgänge	Um- buchungen	Kumulierte Abschreibung	31.12.2013	31.12.2012	
01.01.2013 €	2013 €	2013 €	2013 €	2013 €	31.12.2013 €	€	€	
13.778.999,55	1.534.951,89	0,00	63.536,70	-11.780,93	15.238.633,81	6.105.545,58	6.014.412,96	1
1.035.037.761,10	75.957.765,89	0,00	7.612.938,98	11.780,93	1.103.394.368,94	2.222.234.632,69	2.222.265.844,46	2
6.953.517,49	1.187.961,69	0,00	105.190,01	0,00	8.036.289,17	195.468.496,81	198.294.223,89	2.1
3.792.996,20	664.180,34	0,00	37.237,01	0,00	4.419.939,53	91.815.247,00	90.812.394,03	2.1.1
14.853,75	0,00	0,00	0,00	0,00	14.853,75	36.128.399,12	36.615.376,38	2.1.2
0,00	0,00	0,00	0,00	0,00	0,00	6.777.376,84	6.832.996,84	2.1.3
3.145.667,54	523.781,35	0,00	67.953,00	0,00	3.601.495,89	60.747.473,85	64.033.456,64	2.1.4
341.116.480,99	29.711.396,08	0,00	2.047.611,93	0,33	368.780.265,47	1.082.139.379,77	1.087.042.972,74	2.2
4.522.719,31	804.339,91	0,00	0,00	0,00	5.327.059,22	32.480.594,91	30.556.323,55	2.2.1
65.767.487,68	10.309.992,82	0,00	0,00	0,00	76.077.480,50	261.756.011,17	271.611.799,36	2.2.2
132.784.882,40	6.071.683,44	0,00	0,00	0,00	138.856.565,84	410.329.621,33	405.071.213,76	2.2.3
60.931.824,70	4.378.721,73	0,00	1.306.274,04	0,00	64.004.272,39	78.428.490,97	79.047.456,99	2.2.4
5.919.174,81	350.603,22	0,00	0,00	0,00	6.269.778,03	12.536.816,19	12.676.214,98	2.2.5
4.918.561,78	544.500,87	0,00	0,00	0,00	5.463.062,65	14.715.307,18	15.235.596,49	2.2.6
66.271.830,31	7.251.554,09	0,00	741.337,89	0,33	72.782.046,84	271.892.538,02	272.844.367,61	2.2.7
563.182.874,19	34.324.514,32	0,00	1.220.813,31	41.193,38	596.327.768,58	830.330.856,74	830.505.848,94	2.3
0,00	211,50	0,00	0,00	11.780,93	11.992,43	64.168.821,90	64.092.976,72	2.3.1
7.862.544,12	1.369.910,50	0,00	0,00	0,00	9.232.454,62	61.453.735,56	57.879.383,25	2.3.2
6.847.355,49	476.593,00	0,00	0,00	0,00	7.323.948,49	8.583.983,00	9.060.576,00	2.3.3
233.716.587,50	12.061.254,12	0,00	440.393,31	-0,32	245.337.447,99	327.308.369,79	330.575.201,57	2.3.4
54.418.582,69	9.252.282,00	0,00	0,00	0,00	63.670.864,69	213.489.558,59	216.684.536,19	2.3.5
83.230.424,13	3.095.951,37	0,00	328.327,54	0,00	85.998.047,96	44.456.918,34	45.097.190,91	2.3.6
82.947.403,47	2.910.201,08	0,00	10.041,11	0,00	85.847.563,44	41.572.320,47	42.014.152,89	2.3.7
67.427.561,81	1.374.981,41	0,00	0,00	0,00	68.802.543,22	18.655.587,34	19.408.867,94	2.3.8
26.732.414,98	3.783.129,34	0,00	442.051,35	29.412,77	30.102.905,74	50.641.561,75	45.692.963,47	2.3.9
189.755,70	91.932,00	0,00	0,00	-0,01	281.687,69	3.806.520,58	3.891.245,22	2.4
0,00	0,00	0,00	0,00	0,00	0,00	10.370.208,63	10.346.818,63	2.5
44.035.157,96	3.201.170,88	0,00	1.569.261,29	0,00	45.667.067,55	15.652.409,02	16.234.302,80	2.6
78.746.174,67	7.440.873,37	0,00	2.670.062,44	0,00	83.516.985,60	28.408.721,95	30.180.000,17	2.7
813.800,10	-82,45	0,00	0,00	-29.412,77	784.304,88	56.058.039,19	45.770.432,07	2.8
16.008.119,62	2.658.176,72	-3.711,00	0,00	0,00	18.670.007,34	210.472.014,14	207.568.571,73	3
24.999,00	0,00	0,00	0,00	0,00	24.999,00	4.551.235,56	5.112.953,01	3.1
15.970.340,32	2.658.176,72	-3.711,00	0,00	0,00	18.632.228,04	133.178.771,96	135.840.659,68	3.2
12.780,30	0,00	0,00	0,00	0,00	12.780,30	31.784.265,82	30.902.562,45	3.3
0,00	0,00	0,00	0,00	0,00	0,00	25.851.935,13	25.851.935,13	3.4
0,00	0,00	0,00	0,00	0,00	0,00	11.394.689,67	5.906.055,27	3.5
0,00	0,00	0,00	0,00	0,00	0,00	3.711.116,00	3.954.406,19	3.6
1.064.824.880,27	80.150.894,50	-3.711,00	7.676.475,68	0,00	1.137.303.010,09	2.438.812.192,41	2.435.848.829,15	

Stadt Neuss
Gesamtabschluss zum 31. Dezember 2013

Gesamtlagebericht

Stadt Neuss
Gesamtabschluss zum 31. Dezember 2013

	Seite
1 Allgemeines	60
2 Geschäftsverlauf	60
2.1 Gesamtwirtschaftliche Entwicklung	60
2.2 Geschäftsverlauf im Konzern „Stadt Neuss“	60
3 Gesamtvermögenslage	64
4 Gesamtschuldenlage	65
5 Gesamtertragslage	66
6 Gesamtfinanzlage	67
7 Chancen und Risiken der zukünftigen Entwicklung	68
8 Nachtragsbericht	70
9 NKF-Kennzahlen	71
9.1 Kennzahlen zur wirtschaftlichen Gesamtsituation	71
9.2 Kennzahlen zur Vermögenslage	72
9.3 Kennzahlen zur Aufwands- und Ertragslage	72
9.4 Kennzahlen zur Finanzlage	73
10 Mitgliedschaften des Verwaltungsvorstandes und der Ratsmitglieder gemäß § 116 Abs. 4 GO NRW	74

1 Allgemeines

Gemäß § 116 Abs. 1 GO NRW in Verbindung mit § 49 Abs. 2 GemHVO NRW ist der aus der Gesamtergebnisrechnung, der Gesamtbilanz und dem Gesamtanhang bestehende Gesamtabschluss um einen Gesamtlagebericht zu ergänzen, der das durch den Gesamtabschluss vermittelte Bild der Vermögens-, Schulden-, Ertrags- und Finanzgesamtlage der Stadt Neuss einschließlich der verselbstständigten Aufgabenbereiche erläutert. Dazu sind in einem Überblick der Geschäftsverlauf des Berichtsjahres, die wirtschaftliche Gesamtlage des Konzerns „Stadt Neuss“ sowie Chancen und Risiken der zukünftigen Entwicklung darzustellen.

2 Geschäftsverlauf

2.1 Gesamtwirtschaftliche Entwicklung

Die deutsche Wirtschaft hat sich im Jahr 2013 insgesamt als stabil erwiesen. Das preisbereinigte Bruttoinlandsprodukt stieg gegenüber dem Vorjahr um 0,4%, nachdem in 2012 mit 0,7% und in 2011 mit 3,3% noch höhere Wachstumsraten zu verzeichnen waren. Dämpfend wirkte sich die anhaltende Rezession in einigen europäischen Ländern und die gebremste weltwirtschaftliche Entwicklung aus. Die starke Binnennachfrage konnte dies nur bedingt kompensieren. Wachstumsmotor waren erneut die privaten und staatlichen Konsumausgaben, während die Investitionstätigkeit der Unternehmen und des Staates leicht rückläufig waren. Auch der sonst so robuste deutsche Außenhandel büßte angesichts eines weiterhin schwierigen globalen Umfeldes an Dynamik ein.

Die Zahl der Erwerbstätigen erreichte 2013 mit 41,8 Millionen das siebte Jahr in Folge einen neuen Höchststand, wobei sich allerdings der Beschäftigungszuwachs mit +0,6% deutlich abschwächte. Die Arbeitslosenquote nahm mit 6,9% geringfügig gegenüber dem Vorjahr (6,8%) zu.

2.2 Geschäftsverlauf im Konzern „Stadt Neuss“

Die Stadt Neuss erfüllt einen Teil ihrer kommunalen Aufgaben außerhalb der Kernverwaltung in wirtschaftlich geführten Unternehmen und Einrichtungen. Der Konsolidierungskreis der Stadt Neuss umfasst insgesamt fünfzehn verselbstständigte Aufgabenbereiche, die folgende Aufgaben der kommunalen Daseinsvorsorge sowie freiwillige Selbstverwaltungsaufgaben übernehmen:

AUFGABENFELD	VERSELBSTSTÄNDIGTER AUFGABENBEREICH
Strom-, Gas- und Wasserversorgung	swn Energie und Wasser GmbH
Wärmeversorgung	gc Wärmedienste GmbH
Entsorgungsleistungen	Infrastruktur Neuss AöR Abfall- und Wertstofflogistik Neuss GmbH
Öffentlicher Personennahverkehr	Stadtwerke Neuss GmbH swn Verkehrs- und Service AG
Gesundheit und Pflege	Städtische Kliniken Neuss -Lukaskrankenhaus- GmbH
Erziehung	LuKiTa Neusser Kindertageseinrichtungen GmbH
Wohnraumversorgung + -bewirtschaftung	Neusser Bauverein AG Modernes Neuss Grundstücks- und Bau GmbH
Grundstücksentwicklung im Hafengebiet Neuss	Stadthafen Neuss GmbH & Co. KG

AUFGABENFELD	VERSELBSTSTÄNDIGTER AUFGABENBEREICH
Bewirtschaftung und Unterhaltung bebauter kommunalgenutzter Liegenschaften	Gebäudemanagement Neuss
Grundstücksbewirtschaftung, Vermessungsleistungen	Liegenschaften und Vermessung Neuss
Betrieb von Sportstätten	Neusser Bäder und Eisssporthalle GmbH
Förderung von Wirtschaft, Tourismus, Messe- und Kongresswesen	Neusser Marketing GmbH & Co. KG

Die gemeinnützige LuKiTa Neusser Kindertageseinrichtungen GmbH wurde am 27.12.2013 mit Sitz in Neuss gegründet und am 31.01.2014 ins Handelsregister eingetragen. Die Gründung erfolgte auf Grundlage der Ratsbeschlüsse vom 07.06./13.12.2013 zur Ausgliederung des Betriebs der Neusser Kindertageseinrichtungen auf eine neue Tochtergesellschaft.

Weitere Aufgabenausgliederungen in verselbstständige Unternehmen und Einrichtungen wurden in 2013 nicht vorgenommen.

Die bei der Stadt Neuss verbliebenen Aufgabenbereiche ergeben sich aus dem Dezernatsverteilungsplan der Stadt Neuss. Nähere Informationen zu den wahrgenommenen Aufgaben und zu den diese Bereiche betreffenden Vorgängen besonderer Bedeutung bzw. zu den wesentlichen Ereignissen können dem Lagebericht des Einzelabschlusses der Stadt Neuss entnommen werden.

Im Aufgabenfeld Stromversorgung ist die swn Energie und Wasser GmbH infolge der strategischen Beteiligung der RWE zu einem Multi-Utility-Anbieter für Neuss geworden. Nahezu 75.000 Privat- und Gewerbekunden mit Standardlastprofil und 340 Geschäfts- und Industriekunden mit registrierender Leistungsmessung werden mit Strom versorgt. Zum 31.12.2013 endete der langjährige Pachtvertrag mit der RWE Deutschland AG. Mit Wirkung zum 01.01.2014 wurde ein neuer Pacht- und Kooperationsvertrag mit der Westnetz GmbH, einer Gesellschaft des RWE Konzerns, für das Stromnetz abgeschlossen. Im Aufgabenfeld Gasversorgung werden rund 150.000 Einwohner und ein beträchtlicher Großkundenanteil in Neuss durch die swn Energie und Wasser GmbH mit Erdgas versorgt. Der Vertrieb von Strom- als auch Erdgasprodukten war im Jahr 2013 durch stetig zunehmenden Wettbewerbsdruck und daraus resultierende Kundenverluste geprägt, sowohl im Haushalts- und Gewerbekundenbereich als auch bei den Industriekunden. Dieser Effekt konnte durch verstärkten Vertriebsinsatz gemildert werden, indem verlorene Kunden zurück gewonnen und Neukunden akquiriert werden konnten. Im Bereich Wasserversorgung werden durch die swn Energie und Wasser GmbH mehr als 114.000 Einwohner im Neusser Stadtgebiet mit hochwertigem Trinkwasser versorgt. In das Trinkwasserverteilungsnetz wurden im Jahr 2013 rund T€ 478 investiert, insbesondere in die Erweiterung der Verteilungsleitungen sowie in neue Hausanschlüsse.

Im Aufgabenfeld Wärmeversorgung werden von der gc Wärmedienste GmbH für deren Kunden Wärmeerzeugungsanlagen im Rahmen von Contracting-Verträgen errichtet und energieeffizient betrieben. In 2013 wurden ca. 200 Anlagen mit einem Investitionsvolumen von rund Mio € 6,0 contracted, womit die Anzahl der Verträge auf inzwischen rund 1.800 Objekte angestiegen ist. Damit bleibt das Unternehmen einer der am stärksten wachsenden Contracting-Anbieter in Deutschland.

Im Aufgabenfeld Entsorgungsleistungen betreibt die Infrastruktur Neuss AöR zur Ableitung des Schmutz- und Niederschlagswassers auf dem Gebiet der Stadt Neuss ein ca. 850 km langes Kanalnetz sowohl im Misch- als auch Trennverfahren. Weit über 150 Sonderbauwerke wie Regenrückhaltebecken, Regenüberlauf- und Regenklärbecken sowie Pumpstationen sind innerhalb des Kanalnetzes integriert. In 2013 wurden erneut umfangreichen

Baumaßnahmen mit einem Investitionsvolumen von insgesamt Mio € 14,9 durchgeführt. Im Abfall- und Wertstoffbereich erfüllte die Abfall- und Wertstofflogistik Neuss GmbH im Auftrag der Stadt Neuss die satzungsgemäßen Aufgaben in den Bereichen Müllabfuhr, Straßenreinigung und Winterdienst im Jahr 2013 im vollen Umfang. Des Weiteren wurde die in 2008 im Stadtgebiet aufgenommene gewerbliche Altpapiersammlung in 2013 flächendeckend fortgesetzt. Der Wandel der Informationsbranche von den Printmedien zu den IT-gestützten Systemen macht sich hier durch sinkende Papiermengen bemerkbar.

Im Aufgabenfeld Öffentlicher Personennahverkehr erbringen die Stadtwerke Neuss GmbH/ swn Verkehrs- und Service AG im Gebiet der Stadt Neuss sowie einem Teil des Kaarster und Grevenbroicher Stadtgebietes Bus-Verkehrsleistungen entsprechend dem VRR- und VRS-Fahrplanangebot. In 2013 standen wie in den Vorjahren die Neukundengewinnung und Kundenhaltung sowie die weitere Entwicklung und Realisierung von Kosteneinsparungspotenzialen im Vordergrund, einhergehend mit dem konsequenten Ausbau der Busflotte mit modernster Euro 6-Abgastechnologie sowie einer verbesserten Präsentation des ÖPNV-Angebots für Neusser Kunden. Hierzu wurde zum Ende des Jahres ein Mietvertrag für ein neues, größeres und zeitgemäßes Kunden-Center in der Nähe des Hauptbahnhofes abgeschlossen.

Im Bereich Gesundheit und Pflege betreibt die Städtische Kliniken Neuss -Lukaskrankenhaus- GmbH das Schwerpunktkrankenhaus Lukaskrankenhaus, das Versorgungskrankenhaus Rheintor Klinik sowie das Pflegeheim Herz Jesu. In 2013 wurden Investitionen von insgesamt Mio € 7,3 in das Sachanlagevermögen getätigt und alle Bauvorhaben fristgerecht fertiggestellt. Die bauliche Sanierung des Krankenhauses seit Bestehen der Gesellschaft, also seit 1987, ist mit Investitionen von über Mio € 150 nunmehr abgeschlossen.

Im Aufgabenfeld Wohnraumversorgung und -bewirtschaftung hat die Neusser Bauverein AG im Rahmen ihres satzungsgemäßen Auftrags, der sicheren und sozialverantwortbaren Wohnungsversorgung breiter Bevölkerungsschichten, in 2013 mit Investitionen von rund Mio € 30 in Neubau, Instandhaltung sowie Um- und Ausbau erneut zur Stadt- und Quartiersentwicklung in Neuss beigetragen. In dem Geschäftsjahr wurden insgesamt 23 öffentlich geförderte Wohneinheiten fertiggestellt und an die Mieter übergeben. Des Weiteren konnte das neue Kinder- und Jugendzentrum Allerheiligen mit rund 1.145 qm Nutzfläche an den Betreiber, die Lebenshilfe Neuss e.V., termingerecht übergeben werden.

Im Rahmen der Grundstücksentwicklung im Hafengebiet Neuss wird die Entwicklung und Vermarktung der nicht mehr hafenwirtschaftlich genutzten Flächen im Bereich des Neusser Hafens durch die Stadthafen Neuss GmbH & Co. KG wahrgenommen. In 2013 wurden die Planungen zur Anbindung der Neusser Innenstadt an den Hafen konkretisiert, wie die Umgestaltung der Cretschmar-Hallen und der Bau eines neuen Kopfgebäudes als Pendant zum „Haus am Pegel“. Dies wurde in 2013 fertiggestellt.

Bei den für kommunale Zwecke genutzten Liegenschaften der Stadt Neuss handelt es sich um ca. 200 eigene und angemietete Objekte, die durch das Gebäudemanagement bewirtschaftet und unterhalten werden. Durch Baumaßnahmen, vor allem im Bereich der Schulen, war in 2013 ein Anlagenzugang in Höhe von Mio € 6,1 zu verzeichnen.

Im Aufgabenfeld Grundstücksbewirtschaftung wurden durch die Liegenschaften und Vermessung Neuss in 2013 Investitionen in Höhe von Mio € 1,4 getätigt, wobei der Schwerpunkt auf dem Erwerb von Grundstücken lag.

Im Aufgabenfeld Betrieb von Sportstätten werden von der Neusser Bäder und Eissporthalle GmbH drei Bäder, eine Eissporthalle sowie eine Saunaanlage in Neuss betrieben. In 2013 waren in diesen Einrichtungen mit insgesamt 683.855 Besuchern deutlich mehr Gäste als geplant zu verzeichnen. Die in den Vorjahren begonnenen Maßnahmen zu betrieblichen

Optimierung wie z. B. besucherorientierte Anpassungen der Öffnungszeiten sowie Zielgruppenangebote wurden kontinuierlich weiterentwickelt.

Im Bereich Förderung von Wirtschaft, Tourismus, Messe- und Kongresswesen ist die Neusser Marketing GmbH & Co. KG in den Geschäftssparten Bewirtschaftung der Stadthalle und des Zeughauses, Stadtmarketing, Vermarktung Rennbahnpark, Märkte und Städtewerbung/Ströer tätig. Das Geschäftsjahr 2013 hat sich im Ergebnis angesichts der gehemmten Umsatzverlaufs insgesamt nur neutral entwickelt. So waren in der Sparte Stadthalle/Zeughaus konjunkturbedingt keine Nachfragesteigerungen zu verzeichnen. Bei der Vermarktung des Rennbahnparks wurden die Umsatzziele ebenfalls knapp nicht erreicht, während sich die übrigen Geschäftsbereiche weitgehend planmäßig entwickelt haben.

3 Gesamtvermögenslage

Zum 31.12.2013 ergibt sich die nachfolgend dargestellte Vermögensstruktur:

	31.12.2013		31.12.2012		+/- T€
	T€	%	T€	%	
1 ANLAGEVERMÖGEN	2.438.812	91,9	2.435.849	92,1	2.963
1.1 Immaterielle Vermögensgegenstände	6.106	0,2	6.014	0,2	91
1.2 Sachanlagen	2.222.235	83,7	2.222.266	84,0	-31
1.2.1 Unbebaute Grundstücke und grundstücksgl. Rechte	195.468	7,4	198.294	7,5	-2.826
1.2.2 Bebaute Grundstücke und grundstücksgleiche Rechte	1.082.139	40,8	1.087.043	41,1	-4.904
1.2.3 Infrastrukturvermögen	830.331	31,3	830.506	31,4	-175
1.2.4 Bauten auf fremdem Grund und Boden	3.807	0,1	3.891	0,1	-85
1.2.5 Kunstgegenstände, Kulturdenkmäler	10.370	0,4	10.347	0,4	23
1.2.6 Maschinen und technische Anlagen, Fahrzeuge	15.652	0,6	16.234	0,6	-582
1.2.7 Betriebs- und Geschäftsausstattung	28.409	1,1	30.180	1,1	-1.771
1.2.8 Geleistete Anzahlungen und Anlagen im Bau	56.058	2,1	45.770	1,7	10.288
1.3 Finanzanlagen	210.472	7,9	207.569	7,8	2.903
1.3.1 Anteile an verbundenen Unternehmen	4.551	0,2	5.113	0,2	-562
1.3.2 Anteile an assoziierten Unternehmen	133.179	5,0	135.841	5,1	-2.662
1.3.3 Übrige Beteiligungen	31.784	1,2	30.903	1,2	882
1.3.4 Sondervermögen	25.852	1,0	25.852	1,0	0
1.3.5 Wertpapiere des Anlagevermögens	11.395	0,4	5.906	0,2	5.489
1.3.6 Ausleihungen	3.711	0,1	3.954	0,1	-243
2 UMLAUFVERMÖGEN	205.172	7,7	201.778	7,6	3.394
2.1 Vorräte	41.728	1,6	38.440	1,5	3.288
2.1.1 Roh-, Hilfs- u. Betriebsstoffe, Fertigungsmaterial	5.104	0,2	5.261	0,2	-157
2.1.2 Waren und Verkaufsgrundstücke	12.423	0,5	13.209	0,5	-787
2.1.3 Unfertige Erzeugnisse, unfertige Leistungen	22.108	0,8	18.288	0,7	3.820
2.1.4 Fertige Erzeugnisse	0	0,0	286	0,0	-286
2.1.5 Geleistete Anzahlungen für Vorräte	2.094	0,1	1.396	0,1	698
2.2 Forderungen und sonstige Vermögensgegenstände	86.971	3,3	100.094	3,8	-13.123
2.2.2 Öffentlich-rechtliche Forderungen und Forderungen aus Transferleistungen	22.873	0,9	26.405	1,0	-3.533
2.2.3 Privatrechtliche Forderungen	54.858	2,1	54.430	2,1	428
2.2.5 Sonstige Vermögensgegenstände	9.241	0,3	19.259	0,7	-10.019
2.3 Wertpapiere des Umlaufvermögens	32.094	1,2	36.758	1,4	-4.664
2.4 Liquide Mittel	44.378	1,7	26.485	1,0	17.893
3 AKTIVE RECHNUNGSABGRENZUNG	9.760	0,4	6.630	0,3	3.130
BILANZSUMME	2.653.744	100,0	2.644.257	100,0	9.487

Die Gesamtbilanzsumme des Konzerns „Stadt Neuss“ beläuft sich in 2013 auf T€ 2.653.744 (Vorjahr T€ 2.644.257). Den größten Posten auf der Aktivseite der Bilanz stellen die Sachanlagen mit T€ 2.222.235 (Vorjahr T€ 2.222.266) dar.

Die Infrastrukturquote des Konzerns „Stadt Neuss“ beträgt 31,3% (Vorjahr 31,4%).

Das Konzernanlagevermögen verursacht im Berichtsjahr Abschreibungen in Höhe von T€ 80.151 (Vorjahr T€ 83.054), was einer Abschreibungsintensität von 10,0% (Vorjahr 10,5%) entspricht.

Die Investitionsquote im Konzern „Stadt Neuss“ liegt im Berichtsjahr bei 103,8% (Vorjahr 95,1%). Liegt die Investitionsquote dauerhaft unter 100%, wird die Substanz des Anlagevermögens verbraucht. Dies ist allerdings dann unproblematisch bzw. geboten, wenn die Kommune zukünftig für ihre Aufgabenerfüllung in der Gesamtbetrachtung weniger Anlagevermögen benötigen wird.

4 Gesamtschuldenlage

Zum 31.12.2013 ergibt sich die nachfolgend dargestellte Kapitalstruktur:

	31.12.2013		31.12.2012		+/- T€
	T€	%	T€	%	
1 EIGENKAPITAL	898.386	33,9	889.892	33,7	8.494
1.1 Allgemeine Rücklage	829.399	31,3	837.625	31,7	-8.226
1.2 Sonderrücklagen	205	0,0	191	0,0	14
1.3 Ausgleichsrücklage	0	0,0	8.639	0,3	-8.639
1.4 Ergebnisvorträge	6.967	0,3	4.245	0,2	2.722
1.5 Gesamtjahresüberschuss/ -fehlbetrag, Konzernanteil	13.339	0,5	-10.352	-0,4	23.691
1.8 Ausgleichsposten für Anteile anderer Gesellschafter	48.476	1,8	49.545	1,9	-1.069
2 PASSIVISCHER UNTERSCHIEDSBETRAG AUS DER KAPITALKONSOLIDIERUNG	19.437	0,7	20.580	0,8	-1.143
3 SONDERPOSTEN	293.286	11,1	286.538	10,8	6.748
3.1 Sonderposten für Zuwendungen	213.599	8,0	208.535	7,9	5.065
3.2 Sonderposten für Beiträge	75.660	2,9	75.023	2,8	636
3.3 Sonderposten für den Gebührenaussgleich	3.748	0,1	2.695	0,1	1.053
3.4 Sonstige Sonderposten	279	0,0	285	0,0	-6
4 RÜCKSTELLUNGEN	410.545	15,5	396.140	15,0	14.406
4.1 Pensionsrückstellungen	289.995	10,9	278.627	10,5	11.369
4.3 Instandhaltungsrückstellungen	7.723	0,3	9.441	0,4	-1.718
4.4 Steuerrückstellungen	12.572	0,5	9.817	0,4	2.755
4.5 Sonstige Rückstellungen	100.256	3,8	98.256	3,7	2.000
5 VERBINDLICHKEITEN	1.027.247	38,7	1.048.041	39,6	-20.795
5.2 Verbindlichkeiten aus Krediten für Investitionen	851.631	32,1	875.448	33,1	-23.818
5.3 Verb. aus Krediten zur Liquiditätssicherung	43.800	1,7	55.781	2,1	-11.981
5.4 Verbindlichkeiten aus Vorgängen, die Kreditaufnahmen wirtschaftlich gleichkommen	3.430	0,1	3.604	0,1	-173
5.5 Verbindlichkeiten aus Lieferungen und Leistungen	46.297	1,7	35.608	1,3	10.689
5.6 Verbindlichkeiten aus Transferleistungen	2.188	0,1	2.097	0,1	92
5.7 Sonstige Verbindlichkeiten	58.150	2,2	60.514	2,3	-2.364
5.8 Erhaltene Anzahlungen	21.750	0,8	14.990	0,6	6.761
6 PASSIVE RECHNUNGSABGRENZUNG	4.843	0,2	3.066	0,1	1.777
BILANZSUMME	2.653.744	100,0	2.644.257	100,0	9.487

Das Gesamteigenkapital beträgt zum Bilanzstichtag T€ 898.386 (Vorjahr T€ 889.892) und entspricht somit 33,9% (Vorjahr 33,7%) der Bilanzsumme. Rückstellungen entsprechen mit T€ 410.545 (Vorjahr T€ 396.140) 15,5% (Vorjahr 15,0%) der Bilanzsumme, Verbindlichkeiten

in Höhe von T€ 1.027.247 (Vorjahr T€ 1.048.041) machen 38,7% (Vorjahr 39,6%) der Bilanzsumme aus. Die Fremdkapitalquote beträgt insgesamt 54,2% (Vorjahr 54,6%).

5 Gesamtertragslage

Die Gesamtergebnisrechnung schließt in 2013 mit einem Gesamtjahresüberschuss in Höhe von T€ 18.696 (Vorjahr T€ -4.772) vor Berücksichtigung der Anteile anderer Gesellschafter ab. Der auf den Konzern „Stadt Neuss“ entfallende Überschuss nach Berücksichtigung der Anteile anderer Gesellschafter an den Teilergebnissen der swn Energie + Wasser GmbH sowie der Neusser Bauverein AG beträgt T€ 13.339 (Vorjahr T€ -10.352).

Die ordentlichen Gesamterträge des Konzerns „Stadt Neuss“ in Höhe von T€ 847.168 (Vorjahr T€ 811.442) setzen sich wie folgt zusammen:

	2013		2012		+/-
	T€	%	T€	%	T€
01 Steuern und ähnliche Abgaben	270.996	32,0	254.829	31,4	16.167
02 Zuwendungen und allgemeine Umlagen	56.392	6,7	42.369	5,2	14.022
03 Sonstige Transfererträge	1.734	0,2	2.119	0,3	-385
04 Öffentlich-rechtliche Leistungsentgelte	73.274	8,6	71.053	8,8	2.221
05 Privatrechtliche Leistungsentgelte	374.660	44,2	364.323	44,9	10.338
06 Kostenerstattungen und Kostenumlagen	8.329	1,0	8.811	1,1	-482
07 Sonstige ordentliche Erträge	50.769	6,0	62.859	7,7	-12.090
08 Aktivierte Eigenleistungen	1.980	0,2	2.023	0,2	-43
09 Bestandsveränderungen	9.034	1,1	3.056	0,4	5.978
10 Ordentliche Gesamterträge	847.168	100,0	811.442	100,0	35.725

Die ordentlichen Gesamtaufwendungen in Höhe von T€ 800.456 (Vorjahr T€ 788.041) haben im Berichtsjahr folgende Struktur:

	2013		2012		+/-
	T€	%	T€	%	T€
11 Personalaufwendungen	193.444	24,2	195.798	24,8	-2.355
12 Versorgungsaufwendungen	10.361	1,3	10.951	1,4	-590
13 Aufw. für Sach- und Dienstleistungen	222.526	27,8	218.993	27,8	3.533
14 Bilanzielle Abschreibungen	77.532	9,7	80.495	10,2	-2.963
15 Transferaufwendungen	183.632	22,9	177.524	22,5	6.108
16 Sonstige ordentliche Aufwendungen	112.961	14,1	104.280	13,2	8.681
17 Ordentliche Gesamtaufwendungen	800.456	100,0	788.041	100,0	12.414
18 Ordentliches Gesamtergebnis	46.712		23.401		23.311

Der Aufwandsdeckungsgrad von 105,8% (Vorjahr 103,0%) zeigt, dass die ordentlichen Gesamtaufwendungen vollständig aus den ordentlichen Gesamterträgen gedeckt werden können.

Die um die Gewerbesteuerumlage sowie die Finanzierungsbeteiligung „Fonds Deutsche Einheit“ bereinigten Steuererträge ergeben eine Netto-Steuerquote von 30,0% (Vorjahr 30,4%).

Die Zuwendungsquote liegt im Berichtsjahr bei 6,7% (Vorjahr 5,2%).

Die Sach- und Dienstleistungsintensität gibt das Ausmaß der Inanspruchnahme von Lieferungen und Leistungen Dritter mit 27,8% (Vorjahr 27,8%) an.

Der Anteil der Transferaufwendungen an den ordentlichen Gesamtaufwendungen (Transferaufwandsquote) beträgt 22,9% (Vorjahr 22,5%)

	2013		2012		+/- T€
	T€	%	T€	%	
19 Erträge aus der Gewinnabführung/Verlustübernahme	0	0,0	7	0,1	-7
20 Beteiligungserträge	3.884	73,5	3.213	58,0	670
21 Zinserträge	469	8,9	1.455	26,3	-986
22 Sonstige Finanzerträge	932	17,6	867	15,7	64
23 Gesamtfinanzerträge	5.284	100,0	5.542	100,0	-258
24 Zinsaufwendungen	31.705	100,0	32.711	100,0	-1.007
25 Gesamtfinanzaufwendungen	31.705		32.711		-1.007
26 Ergebnis aus der Beteiligung an assoziierten Betrieben	-1.109		-996		-113
27 Gesamtfinanzergebnis	-27.530		-28.165		635
28 Gesamtergebnis der laufenden Geschäftstätigkeit	19.183		-4.764		23.946

Das Gesamtfinanzergebnis 2013 beträgt T€ -27.530 (Vorjahr T€ -28.165). Den Finanzerträgen in Höhe von T€ 5.284 (Vorjahr T€ 5.542) stehen Finanzaufwendungen in Höhe von T€ 31.705 (Vorjahr T€ 32.711) sowie ein Fehlbetrag aus der Beteiligung an assoziierten Betrieben in Höhe von T€ 1.109 (Vorjahr T€ 996) gegenüber.

	2013 T€	2012 T€	+/- T€
29 Außerordentliche Gesamtaufwendungen	486	8	478
30 Außerordentliches Gesamtergebnis	-486	-8	-478

Den außerordentlichen Gesamtaufwendungen in Höhe von T€ 486 (Vorjahr T€ 8) stehen im Berichtsjahr wie auch schon im Vorjahr keine außerordentlichen Gesamterträge gegenüber.

6 Gesamtfinanzlage

Die Kapitalflussrechnung (Anlage 6.1 zum Gesamtanhang) gibt Auskunft über die Zahlungsströme und damit über die Liquiditätsentwicklung innerhalb der abgelaufenen Rechnungsperiode.

Der Cashflow aus laufender Geschäftstätigkeit zeigt im Berichtsjahr einen Saldo von T€ 136.826, der Cashflow aus Investitionstätigkeit in das Anlagevermögen einen Saldo von T€ -76.476. Zusammen mit dem Mittelabfluss aus der Finanzierungstätigkeit in Höhe von T€ -42.458 ergibt sich insgesamt eine Mittelüberdeckung in Höhe von T€ 17.893.

Um die Zinsen und die Liquidität zu optimieren, wird im Konzern „Stadt Neuss“ im Rahmen des Cash-Managements das Cash-Pooling konzernweit eingesetzt.

	2013 T€	2012 T€	+/- T€
Cashflow aus laufender Geschäftstätigkeit	136.826	104.037	32.789
Cashflow aus der Investitionstätigkeit	-76.476	-86.906	10.431
Cashflow aus der Finanzierungstätigkeit	-42.458	-32.251	-10.207
Zahlungswirksame Veränderungen des Finanzmittelfonds	17.893	-15.120	33.013
Wechselkurs-, konsolidierungskreis- und bewertungsbedingte Änderungen des Finanzmittelfonds	0	0	0
Finanzmittelfonds am Anfang der Periode	26.485	41.605	-15.120
Finanzmittelfonds am Ende der Periode	44.378	26.485	17.893

Der Anlagendeckungsgrad 2 beträgt 76,3% (Vorjahr 76,7%). Diese Kennzahl gibt an, zu welchem Anteil das Anlagevermögen langfristig finanziert ist. Nach der „goldenen Bilanzregel“ sollte der Anlagendeckungsgrad 2 mindestens 100% betragen. Ist der Wert unter 100%, besteht die theoretische Möglichkeit, dass fällig werdende kurzfristige Verbindlichkeiten nicht fristgerecht bedient werden können. Da das Umlaufvermögen zur Deckung nicht ausreicht und das Anlagevermögen nicht so schnell liquidiert werden kann, kann dies bis zu einer Zahlungsunfähigkeit und damit einhergehender Insolvenz führen. Gerade an diesem Umstand wird aber sichtbar, dass die Anwendung der „goldenen Bilanzregel“ bei einem kommunalen Gesamtabchluss zu keinem sinnvollen Ergebnis führt. Da eine Kommune uneingeschränkten Zugang zu Liquidität hat, ergibt sich für die Beurteilung der Finanzlage der Kommune zum einen kein Liquiditätsrisiko. Zum anderen sind die Kommunen nicht insolvenzfähig. Damit ist eine Refinanzierung der Vermögenswerte am Kapitalmarkt jederzeit möglich, was heißt, dass fällig werdende kurzfristige Verbindlichkeiten einer Kommune auch bei einem Anlagendeckungsgrad von unter 100% jederzeit bedient werden können.

Die Liquidität 2. Grades beträgt 59,5% (Vorjahr 59,6%). Diese Kennzahl ist das Maß dafür, ob der Konzern „Stadt Neuss“ in der Lage ist, die kurzfristigen Verbindlichkeiten fristgerecht zu decken. Ein Liquiditätsgrad unter 100% zeigt, dass ein Teil der kurzfristigen Verbindlichkeiten nicht durch kurzfristig zur Verfügung stehendes Vermögen gedeckt ist, was zu Liquiditätsengpässen führen kann. Allerdings ist hier zu beachten, dass die Anwendung der Liquiditätskennzahlen zu irreführenden Aussagen führen kann. Die Kernverwaltung darf nur unter engen Restriktionen ihre Liquiditätsüberschüsse zur Refinanzierung in den übrigen Konzernteilen verwenden. Weiter ist zu beachten, dass die Kernverwaltung den Beteiligungen auch keine Investitionskredite zur Verfügung stellen darf. Hinzu kommt noch, dass die Kennzahl dadurch stark eingeschränkt wird, als sie stichtagsbezogen bzw. vergangenheitsorientiert ist, die maßgeblichen Ein- und Auszahlungen (Steuereinzahlungen, Schlüsselzuweisungen etc.) aber periodisch geprägt sind.

7 Chancen und Risiken der zukünftigen Entwicklung

Im durch die Kernverwaltung abgedeckten Aufgabenbereich besteht trotz beschlossener Sparmaßnahmen und Steuererhöhungen bei der Gewerbesteuer weiterhin ein nicht unerhebliches Risiko im Zusammenhang mit der Entwicklung der Gewerbesteuererträge sowie des Gemeindeanteils an der Einkommensteuer. So blieben die Erträge beim Anteil an der Einkommen- und Umsatzsteuer hinter den Erwartungen zurück, wohingegen die Gewerbesteuer die erwarteten Erträge übertraf und so ein Kompensierungseffekt eintrat. Es zeichnet sich ab, dass die Prognose der Steuerschätzer für das Jahr 2014 nicht ganz erreicht wird.

Die Kreisumlage bleibt nach wie vor ein erhebliches Risiko. Für den Haushalt 2013 und 2014 hat der Rhein-Kreis Neuss den Hebesatz der Kreisumlage zwar gesenkt, aber diese Senkung ist fast ausschließlich auf die Kostensenkung im Zusammenhang mit den Unterkunftskosten im SGB II zurückzuführen.

Durch die vom Bund seit dem Jahr 2012 beabsichtigte sukzessive Übernahme der Kosten der Grundsicherung beteiligt sich der Bund stärker als bisher an den Soziallasten der Kommunen. Ab 2015 sollen die Kommunen in Höhe von 1 Mrd. € und zwar je zur Hälfte über einen erhöhten Gemeindeanteil an der Umsatzsteuer sowie einen höheren Bundeanteil an den Kosten der Unterkunft entlastet werden. Während sich der Anteil an der Umsatzsteuer bei den Kommunen direkt auswirkt, bleibt der Effekt bei den Kosten der Unterkunft, die im Wege der Absenkung der Kreisumlage an die kreisangehörigen Kommunen weitergegeben werden müsste, abzuwarten.

Nachdem die Stadt Neuss in den Jahren 2012 und 2013 noch Schlüsselzuweisungen erhalten hat, ist davon auszugehen, dass sie ab 2014 abundant sein wird.

Eine weitere Belastung stellt der Stärkungspakt Stadtfinanzen dar. Zu dessen Finanzierung tragen ab 2014 die „nachhaltig finanzstarken Kommunen“ im Wege der Solidarumlage bei. Da die Zahl der nachhaltig abundanten Kommunen variiert, muss der Umlagesatz jährlich neu festgelegt werden, was zu erheblichen Schwankungen in der Belastung für die Stadt Neuss führen kann.

Ein weiteres Risiko stellt die zukünftige Zinsentwicklung dar. Bei dem derzeit extrem niedrigen Zinsniveau sind die aus den Fehlbeträgen der Kassenliquidität resultierenden Zinsbelastung noch überschaubar. Mögliche Zinserhöhungen bei einer sich weiter verschlechternden Liquiditätslage können den zukünftigen Haushaltsausgleich in Frage stellen.

Durch die vollständige Einbeziehung der oben genannten verselbstständigten Aufgabenbereiche gewinnt auch deren Betätigung einen unmittelbaren Einfluss auf die kommunale Rechnungslegung im Einzelnen sowie im Ganzen. Im Folgenden werden daher die wesentlichen Chancen und Risiken in den durch die verselbstständigten Aufgabenbereiche abgedeckten Aufgabenfeldern dargestellt.

Im Aufgabenfeld Strom-, Gas- und Wasserversorgung haben sich durch das neue Energiewirtschaftsgesetz die Rahmenbedingungen in der Strom- und Erdgasversorgungswirtschaft erheblich verändert. So hat jeder Kunde die freie Lieferantwahl, es gibt einen Wettbewerb bei den Mess- und Ablesedienstleistungen, andere Lieferanten können Erdgasmengen durchleiten, die dafür erhobenen Leitungsentgelte müssen diskriminierungsfrei sein, beantragt und genehmigt werden; sie werden von einer Regulierungsbehörde überwacht. Die Energiepreise werden durch die Kartellbehörden auf Angemessenheit geprüft. Ganz allgemein ergeben sich im Bereich der Energie- und Wasserversorgung Risiken aufgrund des verschärften Wettbewerbs auf den regulierten Strom- und Gasmärkten und den damit verbundenen Ertragsrückgängen.

Im Aufgabenfeld Entsorgungsleistungen ist der Bereich der Abwasserabgabe durch die nicht immer kalkulierbare Einleitung von Industrieabwässern ständig mit einem Risiko behaftet. Zudem ist im verstärkten Maße damit zu rechnen, dass für bisher abgabefreie Niederschlagswassereinleitungen in Gewässer zukünftig eine Niederschlagswasserabgabe bezahlt werden muss, da vorhandene Einleitungen durch strengere gesetzliche Auflagen noch nicht an die entsprechenden Regeln der Technik angepasst sind. In der Vergangenheit sind bereits entsprechende Investitionen erfolgt und auch für die nächsten Jahre in Planung.

Ein Risiko im Aufgabenfeld öffentlichen Personennahverkehrs entsteht mit der Umsetzung des EU-Rechts in nationales Recht, da sich hierdurch die Rahmenbedingungen im ÖPNV verändern. Hinzu kommen Änderungen von Zuschussregelungen auf Landesebene. Zu nennen sind hier die Fahrzeugvorhaltekostenförderung und Ausgleichszahlungen für die Beförderung von Schülern. Beides zusammen kann einen Anstieg der Kosten verursachen.

Im Aufgabenfeld Gesundheit und Pflege ist als Risiko der akute Mangel an Fachärzten zu nennen, der sich aufgrund des demographischen Wandels weiter verschärfen wird. Dieser Wandel in Verbindung mit dem medizinischen Fortschritt schlägt sich auch darin nieder, dass der wirtschaftliche Druck weiter zunehmen wird und auch in Zukunft Umstrukturierungen und Anpassungen erforderlich macht.

Das Aufgabenfeld Wohnraumversorgung und -bewirtschaftung birgt Risiken vor allem durch die gesellschaftspolitischen Veränderungen, steigende Lebenshaltungskosten und den demographischen Wandel. Dies kann u.a. zu Ausfällen bei Mieten, Leerständen, einer hohen Zahl von Mieterwechseln sowie Aufwandsverzichten führen. Dieser Entwicklung kann durch Umsetzung von für jede Bevölkerungsgruppe individuellen marktgerechten Wohnraumangeboten entgegengewirkt werden. Hier bietet sich die Chance, durch ein verbessertes Angebot an barrierefreien bzw. –armen Wohnungen zukünftig eine nachhaltige und dauerhafte Vermietung zu erreichen.

Auch im Aufgabenfeld Bewirtschaftung und Unterhaltung bebauter kommunal genutzter Liegenschaften ist als Risiko der demographische Wandel zu nennen. Dieser wird zu einem verringerten Bedarf im Bereich Jugend und Schule führen, der auf den Gebäudebestand Auswirkungen hat. Hier besteht die Chance, aufzugebende Standorte dem freien Grundstücksmarkt zur Verfügung zu stellen.

Im Aufgabenfeld Grundstückbewirtschaftung und Vermessung besteht das größte Risiko in einem generellen Verfall der Grundstückswerte sowie in einer stark sinkenden Nachfrage an Gewerbe-/Wohnflächen. Hinzu kommt, dass die starke Nachfrage nach Wohnbauflächen aufgrund mangelnder Bebauungspläne nicht befriedigt werden kann und die vorhandenen vermarktbareren Flächen weiter zurückgehen.

8 Nachtragsbericht

Vorgänge von besonderer Bedeutung, die nach dem Gesamtbilanzstichtag eingetreten sind und wesentliche Auswirkungen auf den Jahresabschluss zum 31.12.2013 haben, sind nicht eingetreten.

9 NKF-Kennzahlen

Die Aufsichtsbehörden der Kommunen in Nordrhein-Westfalen, die Gemeindeprüfungsanstalt und Vertreter der örtlichen Rechnungsprüfungsämter haben ein NKF-Kennzahlenset erarbeitet, um eine sachgerechte Beurteilung der wirtschaftlichen Lage der nordrhein-westfälischen Kommunen anhand einheitlicher Kriterien zu ermöglichen. Nachfolgend werden die für den Gesamtabchluss relevanten Kennzahlen des NKF-Kennzahlensets dargestellt.

9.1 Kennzahlen zur wirtschaftlichen Gesamtsituation

a) Aufwandsdeckungsgrad

Der Aufwandsdeckungsgrad zeigt an, zu welchem Anteil die ordentlichen Aufwendungen durch die ordentlichen Erträge gedeckt werden können. Bei einem Aufwandsdeckungsgrad von 100% wird ein finanzielles Gleichgewicht erreicht.

		2013	2012
Aufwandsdeckungsgrad	$\frac{\text{Ordentliche Gesamterträge}}{\text{Ordentliche Gesamtaufwendungen}} \cdot 100$	105,84%	102,97%

b) Eigenkapitalquote 1 + 2

Die Eigenkapitalquoten spiegeln den Anteil des Eigenkapitals (Eigenkapitalquote 1) bzw. des um langfristige Sonderposten erhöhten wirtschaftlichen Eigenkapitals (Eigenkapitalquote 2) am Gesamtkapital wider.

		31.12.13	31.12.12
Eigenkapitalquote 1	$\frac{\text{Gesamteigenkapital}}{\text{Gesamtbilanzsumme}} \cdot 100$	33,85%	33,65%
Eigenkapitalquote 2	$\frac{(\text{Gesamteigenkapital} + \text{Sonderposten für Zuwendungen/Beiträge})}{\text{Gesamtbilanzsumme}} \cdot 100$	44,75%	44,38%

c) Fehlbetrags-/Überschussquote

Die Fehlbetragsquote gibt an, welcher Anteil des konzerneigenen Eigenkapitals (vor Jahresfehlbetrag Konzernanteil) durch den Konzernanteil am Gesamtjahresfehlbetrag in Anspruch genommen wird. Aufgrund positiver Jahresergebnisse negativ ausgewiesene Kennzahlen können als Überschussquote interpretiert werden.

		2013	2012
Fehlbetragsquote	$\frac{\text{Negatives Gesamtjahresergebnis Konzernanteil}}{\text{Konzerneigenes Eigenkapital}} \cdot (-100)$	-1,59%	1,22%

9.2 Kennzahlen zur Vermögenslage

a) Infrastrukturquote

Die Infrastrukturquote gibt an, welcher Anteil des kommunalen Vermögens im Infrastrukturvermögen gebunden ist.

		31.12.13	31.12.12
Infrastrukturquote	$\frac{\text{Infrastrukturvermögen}}{\text{Gesamtbilanzsumme}} \cdot 100$	31,29%	31,41%

b) Abschreibungsintensität

Die Abschreibungsintensität zeigt den Anteil der bilanziellen Abschreibungen auf das Gesamtanlagevermögen an den ordentlichen Aufwendungen an.

		2013	2012
Abschreibungsintensität	$\frac{\text{Bilanzielle Abschreibungen auf Gesamtanlagevermögen}}{\text{Ordentliche Gesamtaufwendungen}} \cdot 100$	10,01%	10,54%

c) Investitionsquote

Die Investitionsquote lässt erkennen, in welchem Umfang dem Substanzverlust durch Vermögensabgänge und Abschreibungen durch getätigte Investitionen in das Anlagevermögen entgegengewirkt wurde.

		2013	2012
Investitionsquote	$\frac{\text{Bruttoinvestitionen}}{\text{Vermögensabgänge + Abschr. auf Gesamtanlagevermögen}} \cdot 100$	103,76%	95,14%

9.3 Kennzahlen zur Aufwands- und Ertragslage

a) Netto-Steuerquote

Die Steuerquote zeigt den Anteil der um die Gewerbesteuerumlage sowie die Finanzierungsbeitrag „Fonds Deutsche Einheit“ bereinigten Steuererträge an den ebenfalls um die genannten Größen korrigierten ordentlichen Gesamterträgen.

		2013	2012
Netto- Steuerquote	$\frac{\text{Ertr. aus Steuern + ähnl. Abg. - GewSt-Umlage - Fond dt. Einheit}}{\text{Ordentliche Gesamterträge - GewSt-Umlage - Fond dt. Einheit}} \cdot 100$	30,04%	30,39%

b) Zuwendungsquote

Die Zuwendungsquote lässt erkennen, in welchem Umfang eine Abhängigkeit von Zuwendungen und damit Leistungen Dritter besteht.

		2013	2012
Zuwendungsquote	$\frac{\text{Erträge aus Zuwendungen}}{\text{Ordentliche Gesamterträge}} \cdot 100$	6,66%	5,22%

c) Sach- und Dienstleistungsintensität

Die Sach- und Dienstleistungsintensität zeigt das Ausmaß der Inanspruchnahme von Leistungen Dritter an.

		2013	2012
<i>Sach- und Dienstleistungsintensität</i>	$\frac{\text{Aufwendungen für Sach- und Dienstleistungen}}{\text{Ordentliche Gesamtaufwendungen}} \cdot 100$	27,80%	27,79%

d) Transferaufwandsquote

Die Transferaufwandsquote zeigt den Anteil der Transferaufwendungen an den ordentlichen Gesamtaufwendungen.

		2013	2012
<i>Transferaufwandsquote</i>	$\frac{\text{Transferaufwendungen}}{\text{Ordentliche Gesamtaufwendungen}} \cdot 100$	22,94%	22,53%

9.4 Kennzahlen zur Finanzlage**a) Anlagendeckungsgrad 2**

Der Anlagendeckungsgrad 2 gibt an, zu welchem Anteil das Anlagevermögen langfristig finanziert ist.

		31.12.13	31.12.12
<i>Anlagendeckungsgrad 2</i>	$\frac{(\text{Eigenkapital} + \text{SoPo Zuwendungen/Beitr.} + \text{langfr. Fremdkapital})}{\text{Gesamtanlagevermögen}} \cdot 100$	76,31%	76,65%

b) Liquidität 2. Grades

Die Liquidität 2. Grades gibt stichtagsbezogen Auskunft, in welchem Umfang die kurzfristigen Verbindlichkeiten durch die vorhandenen liquiden Mitteln und die kurzfristigen Forderungen gedeckt werden können.

		31.12.13	31.12.12
<i>Liquidität 2. Grades</i>	$\frac{(\text{Liquide Mittel} + \text{kurzfristige Forderungen})}{\text{Kurzfristige Verbindlichkeiten}} \cdot 100$	59,50%	59,62%

c) Kurzfristige Verbindlichkeitenquote

Die kurzfristige Verbindlichkeitenquote zeigt den Anteil des kurzfristigen Fremdkapitals am Gesamtkapital an.

		31.12.13	31.12.12
<i>Kurzfristige Verbindlichkeitenquote</i>	$\frac{\text{Kurzfristige Verbindlichkeiten}}{\text{Gesamtbilanzsumme}} \cdot 100$	8,17%	7,95%

10 Mitgliedschaften des Verwaltungsvorstandes und der Ratsmitglieder gemäß § 116 Abs. 4 GO NRW

Nachname, Vorname	Beruf	Mitgliedschaft ¹⁾ in 1. Aufsichtsräten und anderen Kontrollgremien i.S.d. § 125 Abs.1 Satz 3 des Aktiengesetzes 2. Organen von verselbstständigten Aufgabenbereichen der Gemeinde in öffentlich-rechtlicher oder privatrechtlicher Form 3. Organen sonstiger privatrechtlicher Unternehmen <small>¹⁾ Funktion als Mitglieder ansonsten gesonderte Angabe</small>
I. Mitglieder des Rates der Stadt Neuss		
Arndt, Ingeborg	Rentnerin	zu 1.: <u>Beiräte:</u> Neusser Marketing GmbH & Co. KG; Stadthafen Neuss Verwaltungs-GmbH zu 2.: <u>Betriebsausschüsse:</u> Gebäudemanagement der Stadt Neuss <u>Gesellschafterversammlungen:</u> Gemeinschaftswerk für Förderung der gewerblichen Berufsbildung zu Neuss GmbH; Neuss-Düsseldorfer Häfen GmbH & Co. KG; Neuss-Düsseldorfer Häfen Verwaltungs-GmbH; Neusser Bäder und Eissporthalle GmbH; Neusser Marketing GmbH & Co. KG; Neusser Marketing Verwaltungs-GmbH; Stadthafen Neuss GmbH & Co. KG; Stadthafen Neuss Verwaltungs-GmbH; Stadtwerke Neuss GmbH; Stadtwerke Neuss Energie und Wasser GmbH; Städtische Kliniken Neuss -Lukaskrankenhaus- GmbH <u>Zweckverbandsversammlungen:</u> Sparkasse Neuss <u>Verwaltungsräte:</u> InfraStruktur Neuss AöR zu 3.: --
Baum, Karl Heinz	Pensionär	zu 1.: <u>Beiräte:</u> Stadthafen Neuss Verwaltungs-GmbH <u>Aufsichtsräte:</u> Hafen Krefeld GmbH & Co. KG zu 2.: <u>Betriebsausschüsse:</u> Gebäudemanagement der Stadt Neuss <u>Gesellschafterversammlungen:</u> 1. stellv. Vorsitzender: Gemeinschaftswerk für Förderung der gewerblichen Berufsbildung zu Neuss GmbH; Neuss-Düsseldorfer Häfen GmbH & Co. KG; Neuss-Düsseldorfer Häfen Verwaltungs-GmbH; Neusser Bäder und Eissporthalle GmbH; Neusser Marketing GmbH & Co. KG; Neusser Marketing Verwaltungs-GmbH; Stadthafen Neuss GmbH & Co. KG; Stadthafen Neuss Verwaltungs-GmbH; Stadtwerke Neuss GmbH; Stadtwerke Neuss Energie und Wasser GmbH; Städtische Kliniken Neuss -Lukaskrankenhaus- GmbH <u>Zweckverbandsversammlungen:</u> Sparkasse Neuss <u>Verwaltungsräte:</u> Sparkasse Neuss <u>Hauptausschuss:</u> Sparkasse Neuss <u>Risikoausschuss:</u> Sparkasse Neuss zu 3.: Mitgliederversammlungen: Bayerische Beamten Versicherung
Benary-Höck, Susanne	Dipl.-Sozialarbeiterin	zu 1.: -- zu 2.: <u>Zweckverbandsversammlungen:</u> Sparkasse Neuss; IT-Kooperation Rheinland zu 3.: --
Beyen, Waltraud	Kauffrau	zu 1.: <u>Aufsichtsräte:</u> Neusser Bauverein AG zu 2.: -- zu 3.: --
Bongards, Dirk (bis 31.12.2013)	Diplom-Jurist/ Verlagskaufmann	zu 1.: -- zu 2.: -- zu 3.: --
Breuer, Reiner	MdL	zu 1.: <u>Beiräte:</u> Neusser Marketing GmbH & Co. KG; Stadthafen Neuss Verwaltungs-GmbH (Stellv. Vorsitzender) zu 2.: <u>Betriebsausschüsse:</u> Gebäudemanagement der Stadt Neuss; Liegenschaften und Vermessung Neuss <u>Gesellschafterversammlungen:</u> 2. stellv. Vorsitzender: Gemeinschaftswerk für Förderung der gewerblichen Berufsbildung zu Neuss GmbH; Neuss-Düsseldorfer Häfen GmbH & Co. KG; Neuss-Düsseldorfer Häfen Verwaltungs-GmbH; Neusser Bäder und Eissporthalle GmbH; Neusser Marketing GmbH & Co. KG; Neusser Marketing Verwaltungs-GmbH; Stadthafen Neuss GmbH & Co. KG; Stadthafen Neuss Verwaltungs-GmbH; Stadtwerke Neuss GmbH; Stadtwerke Neuss Energie und Wasser GmbH; Städtische Kliniken Neuss -Lukaskrankenhaus- GmbH <u>Zweckverbandsversammlungen:</u> Sparkasse Neuss; IT-Kooperation Rheinland <u>Verwaltungsräte:</u> Sparkasse Neuss <u>Hauptausschuss:</u> Sparkasse Neuss <u>Risikoausschuss:</u> Sparkasse Neuss zu 3.: --

Nachname, Vorname	Beruf	Mitgliedschaft ^{*)} in 1. Aufsichtsräten und anderen Kontrollgremien i.S.d. § 125 Abs.1 Satz 3 des Aktiengesetzes 2. Organen von selbstständigen Aufgabenbereichen der Gemeinde in öffentlich-rechtlicher oder privatrechtlicher Form 3. Organen sonstiger privatrechtlicher Unternehmen <small>*) Funktion als Mitglieder ansonsten gesonderte Angabe</small>
Broll, Heide	Rentnerin	zu 1.: <u>Beiräte:</u> Neusser Marketing GmbH & Co. KG <u>Verwaltungsräte:</u> Städtische Kliniken Neuss - Lukaskrankenhaus - GmbH (Stellv. Vorsitzende) zu 2.: <u>Gesellschafterversammlungen:</u> PK Privatlinik Neuss GmbH (Stellv. Vorsitzende); Medizinisches Versorgungszentrum Lukaskrankenhaus GmbH (Stellv. Vorsitzende) zu 3.: --
Claes, Hedwig	Dipl.-Sozialarbeiterin	zu 1.: -- zu 2.: -- zu 3.: --
Crefeld, Stefan	Offizier	zu 1.: -- zu 2.: <u>Betriebsausschüsse:</u> Liegenschaften und Vermessung Neuss zu 3.: --
Dix, Carsten	Rechtsanwalt	zu 1.: <u>Aufsichtsräte:</u> Neusser Bauverein AG zu 2.: -- zu 3.: --
Eßer, Hubert	Betriebswirt	zu 1.: <u>Aufsichtsräte:</u> MM Karton AG <u>Beiräte:</u> Stadthafen Neuss Verwaltungs-GmbH <u>Verwaltungsräte:</u> Gemeinschaftswerk zur Förderung der gewerblichen Berufsbildung zu Neuss GmbH zu 2.: <u>Betriebsausschüsse:</u> Gebäudemanagement der Stadt Neuss; Liegenschaften und Vermessung Neuss zu 3.: --
Fantini, Hans-Peter	Kaufmann	zu 1.: <u>Aufsichtsräte:</u> Abfall- und Wertstofflogistik Neuss GmbH; Neuss-Düsseldorfer Häfen GmbH & Co. KG zu 2.: <u>Betriebsausschüsse:</u> Liegenschaften und Vermessung Neuss (Vorsitzender) <u>Zweckverbandsversammlungen:</u> Sparkasse Neuss zu 3.: --
Föhr, Claudia	Erzieherin	zu 1.: -- zu 2.: -- zu 3.: --
Geerlings, Dr. Jörg	Rechtsanwalt	zu 1.: <u>Aufsichtsräte:</u> Stadtwerke Neuss GmbH; SWN Verkehrs- und Service AG; Stadtwerke Neuss Energie und Wasser GmbH (Vorsitzender); St. Hubertus Stift Neuss gGmbH <u>Beiräte:</u> Thüga AG zu 2.: <u>Betriebsausschüsse:</u> Gebäudemanagement der Stadt Neuss; Liegenschaften und Vermessung Neuss <u>Gesellschafterversammlungen:</u> SWN Gesellschaft für erneuerbare Energien mbH (Vorsitzender); gc Wärmedienste GmbH (Vorsitzender); Gemeinschaftswerk für Förderung der gewerblich-technischen Berufsbildung zu Neuss GmbH; Neuss-Düsseldorfer Häfen GmbH & Co. KG; Neuss-Düsseldorfer Häfen Verwaltungs-GmbH; Neusser Bäder und Eissporthalle GmbH; Neusser Marketing GmbH & Co. KG; Neusser Marketing Verwaltungs-GmbH; Stadthafen Neuss GmbH & Co. KG; Stadthafen Neuss Verwaltungs-GmbH; Stadtwerke Neuss GmbH; Stadtwerke Neuss Energie und Wasser GmbH; Städtische Kliniken Neuss -Lukaskrankenhaus- GmbH zu 3.: --
Giffeler, Uwe	Unternehmensberater	zu 1.: -- zu 2.: <u>Aufsichtsräte:</u> Infrastruktur Neuss AöR (Stellv. Vorsitzender) zu 3.: --
Goerd, Joachim	Geschäftsführer, Rechtsanwalt	zu 1.: <u>Aufsichtsräte:</u> Abfall- und Wertstofflogistik Neuss GmbH <u>Beiräte:</u> Stadthafen Neuss Verwaltungs-GmbH zu 2.: <u>Betriebsausschüsse:</u> Städtische Friedhöfe Neuss <u>Gesellschafterversammlungen:</u> Gemeinschaftswerk für Förderung der gewerblichen Berufsbildung zu Neuss GmbH; Neuss-Düsseldorfer Häfen GmbH & Co. KG; Neuss-Düsseldorfer Häfen Verwaltungs-GmbH; Neusser Bäder und Eissporthalle GmbH; Neusser Marketing GmbH & Co. KG; Neusser Marketing Verwaltungs-GmbH; Stadthafen Neuss GmbH & Co. KG; Stadthafen Neuss Verwaltungs-GmbH; Stadtwerke Neuss GmbH; Stadtwerke Neuss Energie und Wasser GmbH; Städtische Kliniken Neuss -Lukaskrankenhaus- GmbH <u>Zweckverbandsversammlungen:</u> Sparkasse Neuss zu 3.: --

Nachname, Vorname	Beruf	Mitgliedschaft ^{*)} in 1. Aufsichtsräten und anderen Kontrollgremien i.S.d. § 125 Abs.1 Satz 3 des Aktiengesetzes 2. Organen von selbstständigen Aufgabenbereichen der Gemeinde in öffentlich-rechtlicher oder privatrechtlicher Form 3. Organen sonstiger privatrechtlicher Unternehmen <small>*) Funktion als Mitglieder ansonsten gesonderte Angabe</small>
Gumann, Klaus	Rentner	zu 1.: -- zu 2.: -- zu 3.: --
Hamacher, Andreas	Doktorand, Rechtsreferendar	zu 1.: <u>Aufsichtsräte:</u> Neusser Bauverein AG zu 2.: -- zu 3.: --
Hemmer, Felix <i>(bis 31.12.2013)</i>	Wissenschaftlicher Mitarbeiter, Referent	zu 1.: <u>Aufsichtsräte:</u> Neusser Bäder und Eissporthalle GmbH zu 2.: <u>Betriebsausschüsse:</u> Städtische Friedhöfe Neuss <u>Zweckverbandsversammlungen:</u> IT-Kooperation Rheinland zu 3.: --
Heyers, Elisabeth	Steuerberaterin, Wirtschaftsprüferin	zu 1.: <u>Aufsichtsräte:</u> Stadtwerke Neuss GmbH; Internationale Schule am Rhein in Neuss GmbH zu 2.: <u>Betriebsausschüsse:</u> Gebäudemanagement der Stadt Neuss; Liegenschaften und Vermessung Neuss <u>Verwaltungsräte:</u> Infrastruktur Neuss AöR zu 3.: --
Hilgers, Herbert	Prokurist	zu 1.: -- zu 2.: -- zu 3.: --
Hinzen, Burkhard	Geschäftsführer, Steuerberater	zu 1.: -- zu 2.: <u>Betriebsausschüsse:</u> Gebäudemanagement der Stadt Neuss; Liegenschaften und Vermessung Neuss <u>Zweckverbandsversammlungen:</u> Sparkasse Neuss <u>Verwaltungsräte:</u> Sparkasse Neuss <u>Hauptausschuss:</u> Sparkasse Neuss zu 3.: --
Hohlmann, Gisela	Dipl.-Sozialpädagogin	zu 1.: -- zu 2.: <u>Gesellschafterversammlungen:</u> Gemeinschaftswerk für Förderung der gewerblichen Berufsbildung zu Neuss GmbH; Neuss-Düsseldorfer Häfen GmbH & Co. KG; Neuss-Düsseldorfer Häfen Verwaltungs-GmbH; Neusser Bäder und Eissporthalle GmbH; Neusser Marketing GmbH & Co. KG; Neusser Marketing Verwaltungs-GmbH; Stadthafen Neuss GmbH & Co. KG; Stadthafen Neuss Verwaltungs-GmbH; Stadtwerke Neuss GmbH; Stadtwerke Neuss Energie und Wasser GmbH; Städtische Kliniken Neuss -Lukaskrankenhaus- GmbH <u>Zweckverbandsversammlungen:</u> Sparkasse Neuss <u>Verwaltungsräte:</u> Sparkasse Neuss <u>Risikoausschuss:</u> Sparkasse Neuss zu 3.: --
Holt, Anna Maria	VHS-Dozentin	zu 1.: <u>Aufsichtsräte:</u> Regionale Bahngesellschaft Kaarst-Neuss-Düsseldorf-Erkrath-Mettmann-Wuppertal mbH <u>Verwaltungsräte:</u> Städtische Kliniken Neuss - Lukaskrankenhaus - GmbH zu 2.: <u>Betriebsausschüsse:</u> Gebäudemanagement der Stadt Neuss <u>Gesellschafterversammlungen:</u> Gemeinschaftswerk für Förderung der gewerblichen Berufsbildung zu Neuss GmbH; Neuss-Düsseldorfer Häfen GmbH & Co. KG; Neuss-Düsseldorfer Häfen Verwaltungs-GmbH; Neusser Bäder und Eissporthalle GmbH; Neusser Marketing GmbH & Co. KG; Neusser Marketing Verwaltungs-GmbH; Stadthafen Neuss GmbH & Co. KG; Stadthafen Neuss Verwaltungs-GmbH; Stadtwerke Neuss GmbH; Stadtwerke Neuss Energie und Wasser GmbH; Städtische Kliniken Neuss -Lukaskrankenhaus- GmbH <u>Zweckverbandsversammlungen:</u> Sparkasse Neuss zu 3.: --
Jansen, Arno	Verbandsjurist	zu 1.: <u>Aufsichtsräte:</u> Gemeinnützige Wohnungsgenossenschaft e.G. <u>Verwaltungsräte:</u> Städtische Kliniken Neuss -Lukaskrankenhaus- GmbH zu 2.: <u>Betriebsausschüsse:</u> Gebäudemanagement der Stadt Neuss (Stellv. Vorsitzender) <u>Zweckverbandsversammlungen:</u> Sparkasse Neuss; IT-Kooperation Rheinland zu 3.: --

Nachname, Vorname	Beruf	Mitgliedschaft ⁷⁾ in 1. Aufsichtsräten und anderen Kontrollgremien i.S.d. § 125 Abs.1 Satz 3 des Aktiengesetzes 2. Organen von selbstständigen Aufgabenbereichen der Gemeinde in öffentlich-rechtlicher oder privatrechtlicher Form 3. Organen sonstiger privatrechtlicher Unternehmen <small>7) Funktion als Mitglieder ansonsten gesonderte Angabe</small>
Kaster, Klaus Karl	Rechtsanwalt	zu 1.: <u>Aufsichtsräte:</u> Neuss-Düsseldorfer Häfen GmbH & Co. KG; Stadtwerke Neuss Energie und Wasser GmbH <u>Beiräte:</u> Neusser Marketing GmbH & Co. KG (Vorsitzender) zu 2.: <u>Betriebsausschüsse:</u> Gebäudemanagement der Stadt Neuss (Vorsitzender) <u>Gesellschafterversammlungen:</u> SWN Gesellschaft für erneuerbare Energien mbH; Stadtwerke Neuss Energie und Wasser BeteiligungsGmbH <u>Verwaltungsräte:</u> InfraStruktur Neuss AöR <u>Zweckverbandsversammlungen:</u> IT-Kooperation Rheinland zu 3.: --
Kattner, Thomas	Polizeibeamter	zu 1.: -- zu 2.: <u>Betriebsausschüsse:</u> Städtische Friedhöfe Neuss <u>Zweckverbandsversammlungen:</u> Sparkasse Neuss zu 3.: --
Kaumanns, Thomas	Student	zu 1.: -- zu 2.: <u>Zweckverbandsversammlungen:</u> IT-Kooperation Rheinland zu 3.: --
Kehl, Roland	Rentner	zu 1.: <u>Aufsichtsräte:</u> Neusser Bäder und Eissporthalle GmbH; Stadtwerke Neuss GmbH; Stadtwerke Neuss Energie und Wasser GmbH zu 2.: <u>Betriebsausschüsse:</u> Städtische Friedhöfe Neuss <u>Gesellschafterversammlungen:</u> SWN Gesellschaft für erneuerbare Energien mbH; Stadtwerke Neuss Energie und Wasser BeteiligungsGmbH zu 3.: --
Kilb, Katharina	Rentnerin	zu 1.: -- zu 2.: <u>Betriebsausschüsse:</u> Städtische Friedhöfe Neuss <u>Zweckverbandsversammlungen:</u> Sparkasse Neuss zu 3.: --
Klinkicht, Michael	Kfm. Angestellter, Geschäftsführer B'90/Grüne Dormagen	zu 1.: <u>Aufsichtsräte:</u> Abfall- und Wertstofflogistik Neuss <u>Verwaltungsräte:</u> Städtische Kliniken Neuss - Lukaskrankenhaus - GmbH zu 2.: <u>Betriebsausschüsse:</u> Städtische Friedhöfe Neuss (Vorsitzender) <u>Gesellschafterversammlungen:</u> Gemeinschaftswerk für Förderung der gewerblichen Berufsbildung zu Neuss GmbH; Neuss- Düsseldorfer Häfen GmbH & Co. KG; Neuss-Düsseldorfer Häfen Verwaltungs-GmbH; Neusser Bäder und Eissporthalle GmbH; Neusser Marketing GmbH & Co. KG; Neusser Marketing Verwaltungs-GmbH; Stadthafen Neuss GmbH & Co. KG; Stadthafen Neuss Verwaltungs-GmbH; Stadtwerke Neuss GmbH; Stadtwerke Neuss Energie und Wasser GmbH; Städtische Kliniken Neuss -Lukaskrankenhaus- GmbH zu 3.: --
Knipprath, Rolf	Rentner	zu 1.: <u>Aufsichtsräte:</u> Neusser Bäder und Eissporthalle GmbH (Vorsitzender) zu 2.: <u>Gesellschafterversammlungen:</u> Gemeinschaftswerk für Förderung der gewerblichen Berufsbildung zu Neuss GmbH; Neuss-Düsseldor- der Häfen GmbH & Co. KG; Neuss-Düsseldorfer Häfen Verwaltungs-GmbH; Neusser Bäder und Eissporthalle GmbH; Neusser Marketing GmbH & Co. KG; Neusser Marketing Verwaltungs-GmbH; Stadthafen Neuss GmbH & Co. KG; Stadthafen Neuss Verwaltungs-GmbH; Stadtwerke Neuss GmbH; Stadtwerke Neuss Energie und Wasser GmbH; Städtische Kliniken Neuss -Lukaskrankenhaus- GmbH zu 3.: --
Koenemann, Helga	Rechtsanwältin	zu 1.: -- zu 2.: <u>Betriebsausschüsse:</u> Städtische Friedhöfe Neuss <u>Verwaltungsräte:</u> InfraStruktur Neuss AöR <u>Zweckverbandsversammlungen:</u> Sparkasse Neuss <u>Gesellschafterversammlungen:</u> Gemeinschaftswerk für Förderung der gewerblichen Berufsbildung zu Neuss GmbH; Neuss- Düsseldorfer Häfen GmbH & Co. KG; Neuss-Düsseldorfer Häfen Verwaltungs-GmbH; Neusser Bäder und Eissporthalle GmbH; Neusser Marketing GmbH & Co. KG; Neusser Marketing Verwaltungs-GmbH; Stadthafen Neuss GmbH & Co. KG; Stadthafen Neuss Verwaltungs-GmbH; Stadtwerke Neuss GmbH; Stadtwerke Neuss Energie und Wasser GmbH; Städtische Kliniken Neuss -Lukaskrankenhaus- GmbH zu 3.: --

Nachname, Vorname	Beruf	Mitgliedschaft ^{*)} in 1. Aufsichtsräten und anderen Kontrollgremien i.S.d. § 125 Abs.1 Satz 3 des Aktiengesetzes 2. Organen von selbstständigen Aufgabenbereichen der Gemeinde in öffentlich-rechtlicher oder privatrechtlicher Form 3. Organen sonstiger privatrechtlicher Unternehmen <small>*) Funktion als Mitglieder ansonsten gesonderte Angabe</small>
Köppen, Dr. Heinrich	Pensionär	zu 1.: <u>Aufsichtsräte:</u> Stadtwerke Neuss GmbH; Stadtwerke Neuss Energie und Wasser GmbH <u>Beiräte:</u> Thüga AG zu 2.: <u>Betriebsausschüsse:</u> Liegenschaften und Vermessung Neuss <u>Gesellschafterversammlungen:</u> SWN Gesellschaft für erneuerbare Energien mbH; Gemeinschaftswerk für Förderung der gewerblichen Berufsbildung zu Neuss GmbH; Neuss-Düsseldorfer Häfen GmbH & Co. KG; Neuss-Düsseldorfer Häfen Verwaltungs-GmbH; Neusser Bäder und Eissporthalle GmbH; Neusser Marketing GmbH & Co. KG; Neusser Marketing Verwaltungs-GmbH; Stadthafen Neuss GmbH & Co. KG; Stadthafen Neuss Verwaltungs-GmbH; Stadtwerke Neuss GmbH; Stadtwerke Neuss Energie und Wasser GmbH; Städtische Kliniken Neuss -Lukaskrankenhaus- GmbH; Stadtwerke Neuss Energie und Wasser Beteiligungs GmbH <u>Zweckverbandsversammlungen:</u> Sparkasse Neuss <u>Verwaltungsräte:</u> Sparkasse Neuss <u>Hauptausschuss:</u> Sparkasse Neuss zu 3.: --
Kracke, Thomas	Selbstständiger Betriebswirt	zu 1.: <u>Aufsichtsräte:</u> Stadtwerke Neuss GmbH zu 2.: <u>Betriebsausschüsse:</u> Gebäudemanagement der Stadt Neuss <u>Gesellschafterversammlungen:</u> Gemeinschaftswerk für Förderung der gewerblich-technischen Berufsbildung zu Neuss GmbH; Neuss-Düsseldorfer Häfen GmbH & Co. KG; Neuss-Düsseldorfer Häfen Verwaltungs-GmbH; Neusser Bäder und Eissporthalle GmbH; Neusser Marketing GmbH & Co. KG; Neusser Marketing Verwaltungs-GmbH; Stadthafen Neuss GmbH & Co. KG; Stadthafen Neuss Verwaltungs-GmbH; Stadtwerke Neuss Energie und Wasser GmbH; Städtische Kliniken Neuss -Lukaskrankenhaus- GmbH <u>Zweckverbandsversammlungen:</u> Sparkasse Neuss, Verkehrsverbund Rhein-Ruhr AöR zu 3.: <u>Gesellschafterversammlungen:</u> Kooperationsgesellschaft Mittlerer Niederrhein GbR
Kriete, Constanze	Kfm. Angestellte	zu 1.: <u>Aufsichtsräte:</u> Neuss-Düsseldorfer Häfen GmbH & Co. KG zu 2.: -- zu 3.: --
Lakner, Daniela	Angestellte Krankenschwester	zu 1.: <u>Beiräte:</u> Stadthafen Neuss Verwaltungs-GmbH zu 2.: <u>Gesellschafterversammlungen:</u> Gemeinschaftswerk für Förderung der gewerblichen Berufsbildung zu Neuss GmbH; Neuss-Düsseldorfer Häfen GmbH & Co. KG; Neuss-Düsseldorfer Häfen Verwaltungs-GmbH; Neusser Bäder und Eissporthalle GmbH; Neusser Marketing GmbH & Co. KG; Neusser Marketing Verwaltungs-GmbH; Stadthafen Neuss GmbH & Co. KG; Stadthafen Neuss Verwaltungs-GmbH; Stadtwerke Neuss GmbH; Stadtwerke Neuss Energie und Wasser GmbH; Städtische Kliniken Neuss -Lukaskrankenhaus- GmbH <u>Zweckverbandsversammlungen:</u> Sparkasse Neuss zu 3.: --
London, Heinz	Dipl.-Ing. Elektrotechnik	zu 1.: <u>Aufsichtsräte:</u> Neusser Bäder und Eissporthalle GmbH zu 2.: <u>Betriebsausschüsse:</u> Liegenschaften und Vermessung Neuss zu 3.: --
Nickel, Thomas	Versicherungsdirektor	zu 1.: <u>Aufsichtsräte:</u> Kreiswerke Grevenbroich GmbH (ab 22.02.2013); Stadtwerke Neuss GmbH; Stadtwerke Neuss Energie und Wasser GmbH; Iffox AG Rosenheim <u>Beiräte:</u> Krankenhaus-Service GmbH Neuss (Vorsitzender); IVS Gagfah Essen <u>Verwaltungsräte:</u> Städtische Kliniken Neuss -Lukaskrankenhaus- GmbH (Vorsitzender) zu 2.: <u>Betriebsausschüsse:</u> Gebäudemanagement der Stadt Neuss <u>Gesellschafterversammlungen:</u> Stadtwerke Neuss Energie und Wasser Beteiligungs GmbH; SWN Gesellschaft für erneuerbare Energien mbH; PK Privatklinik Neuss GmbH (Vorsitzender); Medizinisches Versorgungszentrum Lukaskrankenhaus Neuss GmbH (Vorsitzender); Gemeinschaftswerk für Förderung der gewerblichen Berufsbildung zu Neuss GmbH; Neuss-Düsseldorfer Häfen GmbH & Co. KG; Neuss-Düsseldorfer Häfen Verwaltungs-GmbH; Neusser Bäder und Eissporthalle GmbH; Neusser Marketing GmbH & Co. KG; Neusser Marketing Verwaltungs-GmbH; Stadthafen Neuss GmbH & Co. KG; Stadthafen Neuss Verwaltungs-GmbH; Stadtwerke Neuss GmbH; Stadtwerke Neuss Energie und Wasser GmbH; Städtische Kliniken Neuss -Lukaskrankenhaus- GmbH <u>Zweckverbandsversammlungen:</u> Sparkasse Neuss (Vorsitzender) zu 3.: Golf + Sport GmbH & Co. KG Neuss

Nachname, Vorname	Beruf	Mitgliedschaft ^{*)} in 1. Aufsichtsräten und anderen Kontrollgremien i.S.d. § 125 Abs.1 Satz 3 des Aktiengesetzes 2. Organen von selbstständigen Aufgabenbereichen der Gemeinde in öffentlich-rechtlicher oder privatrechtlicher Form 3. Organen sonstiger privatrechtlicher Unternehmen <small>*) Funktion als Mitglieder ansonsten gesonderte Angabe</small>
Ott, Peter	Vorruhestand	zu 1.: <u>Aufsichtsräte:</u> Neusser Bauverein AG zu 2.: <u>Verwaltungsräte:</u> InfraStruktur Neuss AöR zu 3.: <u>Gesellschafterversammlungen:</u> Gemeinschaftswerk für Förderung der gewerblichen Berufsbildung zu Neuss GmbH; Neuss-Düsseldorfer Häfen GmbH & Co. KG; Neuss-Düsseldorfer Häfen Verwaltungs-GmbH; Neusser Bäder und Eissporthalle GmbH; Neusser Marketing GmbH & Co. KG; Neusser Marketing Verwaltungs-GmbH; Stadthafen Neuss GmbH & Co. KG; Stadthafen Neuss Verwaltungs-GmbH; Stadtwerke Neuss GmbH; Stadtwerke Neuss Energie und Wasser GmbH; Städtische Kliniken Neuss -Lukaskrankenhaus- GmbH
Pavlik, Dr. Jana	Ärztin	zu 1.: -- zu 2.: -- zu 3.: --
Pickert-Goldenbogen, Bernhard	Systemadministrator	zu 1.: <u>Beiräte:</u> Stadthafen Neuss Verwaltungs-GmbH (<i>beratendes Mitglied</i>) zu 2.: <u>Verwaltungsräte:</u> InfraStruktur Neuss AöR (<i>beratend</i>) zu 3.: --
Pollack, Helga	Rentnerin (Betriebswirtin)	zu 1.: -- zu 2.: <u>Betriebsausschüsse:</u> Gebäudemanagement der Stadt Neuss <u>Zweckverbandsversammlungen:</u> Sparkasse Neuss <u>Verwaltungsräte:</u> InfraStruktur Neuss AöR (<i>beratend</i>) <u>Gesellschafterversammlungen:</u> Gemeinschaftswerk für Förderung der gewerblichen Berufsbildung zu Neuss GmbH; Neuss-Düsseldorfer Häfen GmbH & Co. KG; Neuss-Düsseldorfer Häfen Verwaltungs-GmbH; Neusser Bäder und Eissporthalle GmbH; Neusser Marketing GmbH & Co. KG; Neusser Marketing Verwaltungs-GmbH; Stadthafen Neuss GmbH & Co. KG; Stadthafen Neuss Verwaltungs-GmbH; Stadtwerke Neuss GmbH; Stadtwerke Neuss Energie und Wasser GmbH; Städtische Kliniken Neuss -Lukaskrankenhaus- GmbH zu 3.: --
Quentin, Gerhard	Rechtsanwalt	zu 1.: -- zu 2.: <u>Betriebsausschüsse:</u> Gebäudemanagement der Stadt Neuss <u>Gesellschafterversammlungen:</u> Gemeinschaftswerk für Förderung der gewerblichen Berufsbildung zu Neuss GmbH; Neuss-Düsseldorfer Häfen GmbH & Co. KG; Neuss-Düsseldorfer Häfen Verwaltungs-GmbH; Neusser Bäder und Eissporthalle GmbH; Neusser Marketing GmbH & Co. KG; Neusser Marketing Verwaltungs-GmbH; Stadthafen Neuss GmbH & Co. KG; Stadthafen Neuss Verwaltungs-GmbH; Stadtwerke Neuss GmbH; Stadtwerke Neuss Energie und Wasser GmbH; Städtische Kliniken Neuss -Lukaskrankenhaus- GmbH zu 3.: --
Quiring-Perl, Angelika	Pensionärin	zu 1.: <u>Aufsichtsräte:</u> Abfall- und Wertstofflogistik Neuss GmbH; SWN Verkehrs- und Service AG; Stadtwerke Neuss Energie und Wasser GmbH; Gemeinnützige Wohnungsgenossenschaft e.G. <u>Verwaltungsräte:</u> Gemeinnützige Werkstätten Neuss GmbH zu 2.: <u>Gesellschafterversammlungen:</u> SWN Gesellschaft für erneuerbare Energien mbH; gc Wärmedienste GmbH; Gemeinschaftswerk zur Förderung der gewerblichen Berufsbildung zu Neuss GmbH; Neuss-Düsseldorfer Häfen GmbH & Co. KG; Neuss-Düsseldorfer Häfen Verwaltungs-GmbH; Neusser Bäder und Eissporthalle GmbH; Neusser Marketing GmbH & Co. KG; Neusser Marketing Verwaltungs-GmbH; Stadthafen Neuss GmbH & Co. KG; Stadthafen Neuss Verwaltungs-GmbH; Stadtwerke Neuss GmbH; Stadtwerke Neuss Energie und Wasser GmbH; Städtische Kliniken Neuss -Lukaskrankenhaus- GmbH; Stadtwerke Neuss Energie und Wasser BeteiligungsGmbH zu 3.: --
Reimann, Rainer- Joachim	Rechtsanwalt	zu 1.: -- zu 2.: <u>Betriebsausschüsse:</u> Gebäudemanagement der Stadt Neuss <u>Zweckverbandsversammlungen:</u> Sparkasse Neuss <u>Verwaltungsräte:</u> Infrastruktur Neuss AöR zu 3.: --
Rohde, Dr. Heinz Achim	Rechtsanwalt	zu 1.: <u>Aufsichtsräte:</u> Neusser Bauverein AG; Göttinger Gruppe Vermögens- und Finanzholding GmbH & Co.KGaA; Securanta AG <u>Beiräte:</u> Stadthafen Neuss Verwaltungs-GmbH zu 2.: <u>Betriebsausschüsse:</u> Gebäudemanagement der Stadt Neuss <u>Gesellschafterversammlungen:</u> Gemeinschaftswerk für Förderung der gewerblichen Berufsbildung zu Neuss GmbH; Neuss-Düsseldorfer Häfen GmbH & Co. KG; Neuss-Düsseldorfer Häfen Verwaltungs-GmbH; Neusser Bäder und Eissporthalle GmbH; Neusser Marketing GmbH & Co. KG; Neusser Marketing Verwaltungs-GmbH; Stadthafen Neuss GmbH & Co. KG; Stadthafen Neuss Verwaltungs-GmbH; Stadtwerke Neuss GmbH; Stadtwerke Neuss Energie und Wasser GmbH; Städtische Kliniken Neuss -Lukaskrankenhaus- GmbH zu 3.: --

Nachname, Vorname	Beruf	Mitgliedschaft ^{*)} in 1. Aufsichtsräten und anderen Kontrollgremien i.S.d. § 125 Abs.1 Satz 3 des Aktiengesetzes 2. Organen von selbstständigen Aufgabenbereichen der Gemeinde in öffentlich-rechtlicher oder privatrechtlicher Form 3. Organen sonstiger privatrechtlicher Unternehmen <small>*) Funktion als Mitglieder ansonsten gesonderte Angabe</small>
Rohmer, Hartmut	Pensionär	zu 1.: <u>Beiräte:</u> Neusser Marketing GmbH & Co. KG zu 2.: <u>Betriebsausschüsse:</u> Städtische Friedhöfe Neuss <u>Gesellschafterversammlungen:</u> Gemeinschaftswerk für Förderung der gewerblichen Berufsbildung zu Neuss GmbH; Neuss-Düsseldorfer Häfen GmbH & Co. KG; Neuss-Düsseldorfer Häfen Verwaltungs-GmbH; Neusser Bäder und Eissporthalle GmbH; Neusser Marketing GmbH & Co. KG; Neusser Marketing Verwaltungs-GmbH; Stadthafen Neuss GmbH & Co. KG; Stadthafen Neuss Verwaltungs-GmbH; Stadtwerke Neuss GmbH; Stadtwerke Neuss Energie und Wasser GmbH; Städtische Kliniken Neuss -Lukaskrankenhaus- GmbH <u>Zweckverbandsversammlungen:</u> Sparkasse Neuss zu 3.: --
Rosen, Sebastian	Unternehmensberater	zu 1.: <u>Aufsichtsräte:</u> Neusser Bäder und Eissporthalle GmbH; Verkehrsgesellschaft Kreis Neuss mbH zu 2.: <u>Betriebsausschüsse:</u> Liegenschaften und Vermessung Neuss zu 3.: <u>Vertreterversammlung:</u> Volksbank Düsseldorf-Neuss e.G.
Sahnen, Heinz	Pensionär	zu 1.: <u>Aufsichtsräte:</u> Neusser Bauverein AG (Stellv. Vorsitzender) zu 2.: <u>Gesellschafterversammlungen:</u> Gemeinschaftswerk für Förderung der gewerblichen Berufsbildung zu Neuss GmbH; Neuss-Düsseldorfer Häfen GmbH & Co. KG; Neuss-Düsseldorfer Häfen Verwaltungs-GmbH; Neusser Bäder und Eissporthalle GmbH; Neusser Marketing GmbH & Co. KG; Neusser Marketing Verwaltungs-GmbH; Stadthafen Neuss GmbH & Co. KG; Stadthafen Neuss Verwaltungs-GmbH; Stadtwerke Neuss GmbH; Stadtwerke Neuss Energie und Wasser GmbH; Städtische Kliniken Neuss -Lukaskrankenhaus- GmbH <u>Zweckverbandsversammlungen:</u> Sparkasse Neuss zu 3.: --
Schäfer, Ingrid	Vorstandsassistentin	zu 1.: <u>Aufsichtsräte:</u> Abfall- und Wertstofflogistik Neuss GmbH (Vorsitzende) <u>Verwaltungsräte:</u> Städtische Kliniken Neuss - Lukaskrankenhaus - GmbH zu 2.: <u>Betriebsausschüsse:</u> Gebäudemanagement der Stadt Neuss; Liegenschaften und Vermessung Neuss; Städtische Friedhöfe Neuss (Stellv. Vorsitzende) <u>Gesellschafterversammlungen:</u> Abfall- und Wertstofflogistik Neuss GmbH; Gemeinschaftswerk für Förderung der gewerblichen Berufsbildung zu Neuss GmbH; Neuss-Düsseldorfer Häfen GmbH & Co. KG; Neuss-Düsseldorfer Häfen Verwaltungs-GmbH; Neusser Bäder und Eissporthalle GmbH; Neusser Marketing GmbH & Co. KG; Neusser Marketing Verwaltungs-GmbH; Stadthafen Neuss GmbH & Co. KG; Stadthafen Neuss Verwaltungs-GmbH; Stadtwerke Neuss GmbH; Stadtwerke Neuss Energie und Wasser GmbH; Städtische Kliniken Neuss - Lukaskrankenhaus - GmbH <u>Zweckverbandsversammlungen:</u> Sparkasse Neuss zu 3.: --
Schümann, Sven	Rechtsanwalt	zu 1.: -- zu 2.: <u>Betriebsausschüsse:</u> Städtische Friedhöfe Neuss <u>Verwaltungsräte:</u> InfraStruktur Neuss AöR zu 3.: --
Staps, Hannelore	Leiterin Kindertageseinrichtung	zu 1.: <u>Aufsichtsräte:</u> Stadtwerke Neuss GmbH; Stadtwerke Neuss Energie und Wasser GmbH <u>nebenamtliche Vorstände:</u> Gemeinnützige Wohnungsgenossenschaft e.G. Neuss zu 2.: <u>Betriebsausschüsse:</u> Gebäudemanagement der Stadt Neuss <u>Gesellschafterversammlungen:</u> Gemeinschaftswerk für Förderung der gewerblichen Berufsbildung zu Neuss GmbH; Neuss-Düsseldorfer Häfen GmbH & Co. KG; Neuss-Düsseldorfer Häfen Verwaltungs-GmbH; Neusser Bäder und Eissporthalle GmbH; Neusser Marketing GmbH & Co. KG; Neusser Marketing Verwaltungs-GmbH; Stadthafen Neuss GmbH & Co. KG; Stadthafen Neuss Verwaltungs-GmbH; Stadtwerke Neuss GmbH; Stadtwerke Neuss Energie und Wasser GmbH; Städtische Kliniken Neuss - Lukaskrankenhaus - GmbH; SWN Gesellschaft für erneuerbare Energien mbH; Stadtwerke Neuss Energie und Wasser Beteiligungs GmbH <u>Zweckverbandsversammlungen:</u> Sparkasse Neuss zu 3.: --

Nachname, Vorname	Beruf	Mitgliedschaft ^{*)} in 1. Aufsichtsräten und anderen Kontrollgremien i.S.d. § 125 Abs.1 Satz 3 des Aktiengesetzes 2. Organen von selbstständigen Aufgabenbereichen der Gemeinde in öffentlich-rechtlicher oder privatrechtlicher Form 3. Organen sonstiger privatrechtlicher Unternehmen <small>*) Funktion als Mitglieder ansonsten gesonderte Angabe</small>
Stolz, Rolf-Ingo	Wahlkreismitarbeiter	zu 1.: <u>Aufsichtsräte:</u> Abfall- und Wertstofflogistik Neuss GmbH zu 2.: <u>Betriebsausschüsse:</u> Liegenschaften und Vermessung Neuss; Städtische Friedhöfe Neuss <u>Gesellschafterversammlungen:</u> Abfall- und Wertstofflogistik Neuss GmbH <u>Verwaltungsräte:</u> InfraStruktur Neuss AöR zu 3.: --
Thywissen, Christian Paul	Rentner	zu 1.: -- zu 2.: <u>Betriebsausschüsse:</u> Gebäudemanagement der Stadt Neuss; Liegenschaften und Vermessung Neuss (Stellv. Vorsitzender) <u>Verwaltungsräte:</u> Sparkasse Neuss (1. stellv. Vorsitzender) <u>Hauptausschuss:</u> Sparkasse Neuss (Stellv. Vorsitzender) <u>Risikoausschuss:</u> Sparkasse Neuss zu 3.: <u>Kommanditist:</u> W. Werhahn KG Neuss; Thywissen Grundstücks KG Düsseldorf
van der Kemp, Hans- Joachim	Landesbeamter	zu 1.: <u>Verwaltungsräte:</u> Städtische Kliniken Neuss - Lukaskrankenhaus - GmbH zu 2.: -- zu 3.: --
von Nollendorf, Ursula	Übersetzerin	zu 1.: <u>Aufsichtsräte:</u> Neusser Bauverein AG <u>Beiräte:</u> Neusser Marketing GmbH & Co. KG (Stellv. Vorsitzende) zu 2.: <u>Betriebsausschüsse:</u> Liegenschaften und Vermessung Neuss <u>Zweckverbandsversammlungen:</u> IT-Kooperation Rheinland zu 3.: --
Wellens, Stephanie	Hausfrau	zu 1.: <u>Verwaltungsräte:</u> Gemeinschaftswerk zur Förderung der gewerblichen Berufsbildung zu Neuss GmbH <u>Beiräte:</u> Stadthafen Neuss Verwaltungs-GmbH zu 2.: <u>Betriebsausschüsse:</u> Gebäudemanagement der Stadt Neuss zu 3.: --
Wendt, Reinhard Josef	Hausgeräte-Techniker	zu 1.: <u>Aufsichtsräte:</u> Stadtwerke Neuss GmbH <u>Beiräte:</u> Stadthafen Neuss Verwaltungs-GmbH (beratendes Mitglied) zu 2.: -- zu 3.: --
Wennmacher, Felizitas	Gehilfin im wirtschaftlichen und steuerberatenden Beruf	zu 1.: <u>Aufsichtsräte:</u> Neusser Bauverein AG zu 2.: <u>Betriebsausschüsse:</u> Gebäudemanagement der Stadt Neuss <u>Zweckverbandsversammlungen:</u> Sparkasse Neuss zu 3.: --
Zander, Dieter	Rechtsanwalt	zu 1.: <u>Aufsichtsräte:</u> Neusser Bauverein AG zu 2.: <u>Betriebsausschüsse:</u> Liegenschaften und Vermessung Neuss zu 3.: --
Zehnpfennig, Stephan	Pflegedienstleiter	zu 1.: -- zu 2.: <u>Betriebsausschüsse:</u> Städtische Friedhöfe Neuss zu 3.: --

Nachname, Vorname	Beruf	Mitgliedschaft ^{*)} in 1. Aufsichtsräten und anderen Kontrollgremien i.S.d. § 125 Abs.1 Satz 3 des Aktiengesetzes 2. Organen von selbstständigen Aufgabenbereichen der Gemeinde in öffentlich-rechtlicher oder privatrechtlicher Form 3. Organen sonstiger privatrechtlicher Unternehmen <small>*) Funktion als Mitglieder ansonsten gesonderte Angabe</small>
II. Mitglieder des Verwaltungsvorstandes nach § 70 GO		
Napp, Herbert	Bürgermeister	zu 1.: <u>Aufsichtsräte:</u> Neuss-Düsseldorfer Häfen GmbH & Co. KG (<i>Stellv. Vorsitzender</i>); Hafen Krefeld GmbH & Co. KG; Neusser Bauverein AG (<i>Vorsitzender</i>); Stadtwerke Neuss GmbH (<i>Vorsitzender</i>); SWN Verkehrs- und Service AG; Stadtwerke Neuss Energie und Wasser GmbH, RheinCargo GmbH & Co. KG zu 2.: <u>Gesellschafterversammlungen:</u> City-Parkhaus GmbH; SWN Gesellschaft für erneuerbare Energien mbH; gc Wärmedienste GmbH; Schulgebäude am Stadtwald GmbH; Stadtwerke Neuss Energie und Wasser BeteiligungsGmbH <u>Vorsitzender:</u> Gemeinschaftswerk für Förderung der gewerblich-technischen Berufsbildung zu Neuss GmbH; Neuss-Düsseldorfer Häfen GmbH & Co. KG; Neuss-Düsseldorfer Häfen Verwaltungs-GmbH; Neusser Bäder und Eissporthalle GmbH; Neusser Marketing GmbH & Co. KG; Neusser Marketing Verwaltungs-GmbH; Stadthafen Neuss GmbH & Co. KG; Stadthafen Neuss Verwaltungs-GmbH; Stadtwerke Neuss GmbH; Stadtwerke Neuss Energie und Wasser GmbH; Städtische Kliniken Neuss -Lukaskrankenhaus- GmbH <u>Verbandsvorsteher:</u> Verkehrsverbund Rhein-Ruhr; Sparkassenzweckverband <u>Verwaltungsräte:</u> InfraStruktur Neuss AöR (<i>Vorsitzender</i>); IT-Kooperation Rheinland; Sparkasse Neuss (<i>beratend, stellv. Beanstandungsbeamter</i>); Städtische Kliniken Neuss -Lukaskrankenhaus- GmbH; Verkehrsverbund Rhein-Ruhr AöR (<i>Vorsitzender</i>) <u>Hauptausschuss:</u> Sparkasse Neuss <u>Risikoausschuss:</u> Sparkasse Neuss <u>Zweckverbandsversammlungen:</u> IT-Kooperation Rheinland, Rheinischer Sparkassen- u. Giroverband zu 3.: <u>Gesellschafterversammlungen:</u> Lokalradio Kreis Neuss GmbH & Co. KG; Neuss Trimodal GmbH; Neuss-Hessentor Multimodal GmbH; Hafen Krefeld GmbH & Co. KG; Hafen Krefeld Verwaltungs-GmbH; Verband der kommunalen Aktionäre der RWE GmbH; RheinCargo GmbH & Co. KG; RheinCargo Verwaltungs-GmbH <u>Beiräte:</u> RWE-Regionalbeirat West; Thüga AG
Gensler, Frank	Erster Beigeordneter und Stadtkämmerer	zu 1.: <u>Aufsichtsräte:</u> Kreiswerke Grevenbroich GmbH zu 2.: <u>Nebenamtliche Geschäftsführung:</u> Stadtwerke Neuss GmbH; Stadtwerke Neuss Energie und Wasser GmbH; Schulgebäude am Stadtwald GmbH; Stadthafen Neuss GmbH & Co.KG; Stadthafen Neuss Verwaltungs-GmbH; Abfall- und Wertstofflogistik GmbH <u>Hauptversammlungen:</u> Neusser Bauverein AG <u>Zweckverbandsversammlungen:</u> Sparkasse Neuss; Verkehrsverbund Rhein-Ruhr AöR <u>Vorstände:</u> InfraStruktur Neuss AöR zu 3.: <u>Allgemeiner Ausschuss:</u> Kooperationsgesellschaft Mittlerer Niederrhein GbR <u>Gesellschafterversammlungen:</u> Düsseldorf-Neusser Brückenbau- und Betriebsgesellschaft GbR; Regionale Bahngesellschaft Kaarst-Neuss-Düsseldorf-Erkrath-Mettmann-Wuppertal mbH; Projektgesellschaft für rationelle Energienutzung mbH; Kooperationsgesellschaft Mittlerer Niederrhein GbR
Ferfers, Dr. Horst <small>(bis 31.01.2013)</small>	Beigeordneter	zu 1.: <u>Aufsichtsräte:</u> Gemeinnützige Wohnungs-Genossenschaft e.G. Neuss; Gemeinnützige Wohnungs-Genossenschaft - Gesellschaft für Wohnungs- und Gewerbebau GmbH zu 2.: <u>Betriebsleitung:</u> Städtische Friedhöfe Neuss (Betriebsleiter) <u>nebenamtlicher Geschäftsführer:</u> Abfall- und Wertstofflogistik Neuss GmbH; Neusser Bäder und Eissporthalle GmbH zu 3.: --
Hahn, Stefan	Beigeordneter	zu 1.: zu 2.: <u>Nebenamtliche Geschäftsführung:</u> Städtische Kliniken Neuss -Lukaskrankenhaus- GmbH; Krankenhaus-Service GmbH Neuss; Neusser Bäder und Eissporthalle GmbH, LuKiTa GmbH <u>Gesellschafterversammlung:</u> PK Privatklinik Neuss GmbH; Medizinisches Versorgungszentrum Lukaskrankenhaus Neuss GmbH zu 3.: <u>Ehrenamtlicher Geschäftsführer:</u> Gemeinnützige Werkstätten Neuss GmbH

Nachname, Vorname	Beruf	Mitgliedschaft ^{*)} in 1. Aufsichtsräten und anderen Kontrollgremien i.S.d. § 125 Abs.1 Satz 3 des Aktiengesetzes 2. Organen von selbstständigen Aufgabenbereichen der Gemeinde in öffentlich-rechtlicher oder privatrechtlicher Form 3. Organen sonstiger privatrechtlicher Unternehmen <small>*) Funktion als Mitglieder ansonsten gesonderte Angabe</small>
Hölters, Christoph	Beigeordneter	zu 1.: zu 2.: <u>Betriebsleitungen:</u> Gebäudemanagement der Stadt Neuss (<i>Erster Betriebsleiter</i>), Städtische Friedhöfe Neuss (<i>Erster Betriebsleiter</i>) <u>nebenamtliches Vorstandsmitglied:</u> Neusser Bauverein AG zu 3.:
Zangs, Dr. Christiane	Beigeordnete	zu 1.: <u>Aufsichtsräte:</u> Internationale Schule am Rhein in Neuss GmbH <u>Verwaltungsräte:</u> Gemeinschaftswerk für Förderung der gewerblichen Berufsbildung zu Neuss GmbH zu 2.: <u>nebenamtliche Geschäftsführerin:</u> Neusser Marketing GmbH & Co. KG; Neusser Marketing Verwaltungs-GmbH zu 3.: --